明治卅九年十月廿四日第三種郵便物認可
中華郵政局掛號認爲新聞紙類

盛京時報

陰曆三月十一日
昭和五年四月九日
中日祀休刊

發行人 佐原篤介
編輯人 菊池貞二
印刷人 石原庄太郎
發行所 盛京時報社
盛京時報支社
盛京時報支社

論說

戰爭與人民（石頑）

蔣閻之戰。醞釀復醞釀。籌備復籌備。自入本月以來。双方旗幟。日即鮮明。已將開其戰爭之序幕矣。然固爲國而戰乎。爲民而戰乎。恐全般國民。對何方亦不敢取信。而亦視爲無與己事。蓋今日眞正之民意。因俺經十九年戰禍。如水益深。如火益熱。所謂共和幸福。久已不復作此夢想。但求和平統一。得以苟延殘喘。無論爲軍國。爲黨國。爲盜國。爲匪國。倘稱爲國。決不能將人民置之不顧。縱榨取誅求。無復彼善於此。幸爲太平民。於願已足。人民對於時局之心理旣如此。則其孰勝孰負。全繫於何方面之能體貼民心。際此春融冰泮。正農者將有事於田疇。旣不能偃旗息鼓。彼此復以同志相稱道。何如迅速戰爭。一鼓殲旃。庶幾靡爛之區域少。而將來之收拾易。且猶可不違農時。若於互相詬誶之餘。而仍各執其囂非我啓之成見。曠日持久。引而不發。誤國殃民之罪。浮於迅速戰爭遠矣。民衆對於今日之戰爭。所期待者無非爾爾。藉口爲民衆戰爭者。亦曾念及否。往昔之戰。國民以爲軍閥與軍閥戰。革命與軍閥戰。其心理中或有所迎拒。原冀其未來者之有賢於此。今則滋味已及身嘗遍。有政綱有主義之黨國。仍然說眞方。賣假藥。馴致黨與黨戰。而所謂黨者。又爲惟一之國民黨。即不爲權利而戰。要亦黨中分子之戰。與人民無涉。三民主義猶是也。五權憲法猶是也。假令閻勝蔣負之結果。或於運用之手段。聊分軒輊。向之換湯不換藥者。尚須待其揭開政幕而後知之。今則不必然也。假令蔣勝閻敗。則蔣之勢餘。更有愈於目前。人民亦不得沐黨國之福利。惟是立於戰爭之双方面者。對于憔悴可憐之人民。際此箭在弦上。不能不以戰了事。終當措意於人民。何則。旣知養癰貽患之非。不經剖割。難望全愈。何如及早施行。毋傷良肉。則人民之苦痛有限。而國家之元氣。不至於斲喪淨盡。此殆爲戰爭期中人民所屬望者也。而亦爲戰爭者所不容忽也。尤有進者。戰爭之兵士。莫非國家之子民。戰爭之砲火。何莫非人民之膏血。自相殘殺。由者固非。直者亦不得爲是。今双方旣揭示其戰爭之不可已。而使人民供其犧牲。則其戰後之代價。最小限度。亦當使人民休養生息。爲比較的長治久安而後可。此主戰者當先有所策定。否則戰禍無已時。此仆彼起。如環無端。人民在今日雖無強止戰爭之能力。豈眞無優秀有志之人民。而任其戰亂終古耶。最後吾乃爲全國人民正告之曰。中華民國者。中華人民共有之國。非新舊軍閥所得而私有也。亦非國民黨一黨所得而包辦也。與其坐令彼輩魚肉。作最小限度之希望不可得。盍即起而爲全國人民之大革命。須知軍閥不足畏。黨人不足懼。吾人民苟以大無畏之精神。爲眞正共同之革命。不特國家可保。戰爭可息。而土地人民。亦不致同歸於盡矣。人民乎。幸毋坐視戰爭。哀籲和平。盍各速醒。

魯防重要今正其時
陳調元沿河佈陣

（濟南三日通信）自陳調元、韓復榘、馬鴻逵、顧祝同日前總指揮在兗州會議後、山東軍事已商有具體計劃、魯西防務、決由韓復榘軍協同馬鴻逵軍担任外由馬鴻逵自魯西抽調大部軍、開駐泰安、刻下韓軍陸續到魯者、已達五千餘衆、韓之冀魯豫剿匪總指揮部、決設濟寧、馬鴻逵近以韓復榘部已達魯西、所有分駐金鄉曹州之第十五路軍第六十四師、及獨立旅、機關槍團、迫擊砲營等、一律集中兗州、準備向泰安開發、原駐金鄉騎兵旅馬騰蛟部、開駐鄆城共六十四師一百九十三旅馬寶琳部昨日已由兗州開駐大汶口、其餘將陸續北開、馬之第十五路總指揮部、亦將由濟寧移設泰安、刻下魯北方面形勢、突現緊張、禹城居民、亦紛紛遷避、魯軍第五十五師 前鋒軍 在晏城以北、爲數共約四營、臨清亦非魯軍所有、距濟南四十里之齊河、昨日有被某軍佔領之說、陳調元今 日抽調七 團步兵、向北開發、均在黃河、沿岸佈防黃河鐵橋、亦派重兵扼守、至所有由濟南至龍山、由濟南至濟陽（由濟南至濟陽）由濟南至長清三瀛車路、限建設廳於十日前一律修起、以供軍用、至於久據諸 城莒縣兩 地高桂滋部、前經中央派參謀部參謀郭念箴、前往莒城與高商改編事、到後雖與高有一度會議、但雙方條件、相去甚遠、高對改編之事、亦極端否認、因之無結果、郭已於日昨莒縣返京、

魯皖兩主席
內定石孫

馬鴻逵第九軍參謀處四日電致該軍留守處參議王蔚文一電、原文如左、

【銜略】據報（一）韓到兗州與顧會晤、所餘殘部均退魯西、（二）魯陳谷騏連日南運、（三）亳州之敵現退沙土集、歸德之敵亦向後撤退、（四）鄭大章部已抵鄭、劉春榮駐和尙橋、劉桂堂尙抵新鄭、（五）總部內定石（友三）爲魯主席、孫（殿英）爲皖主席、參謀處文（四日）叩

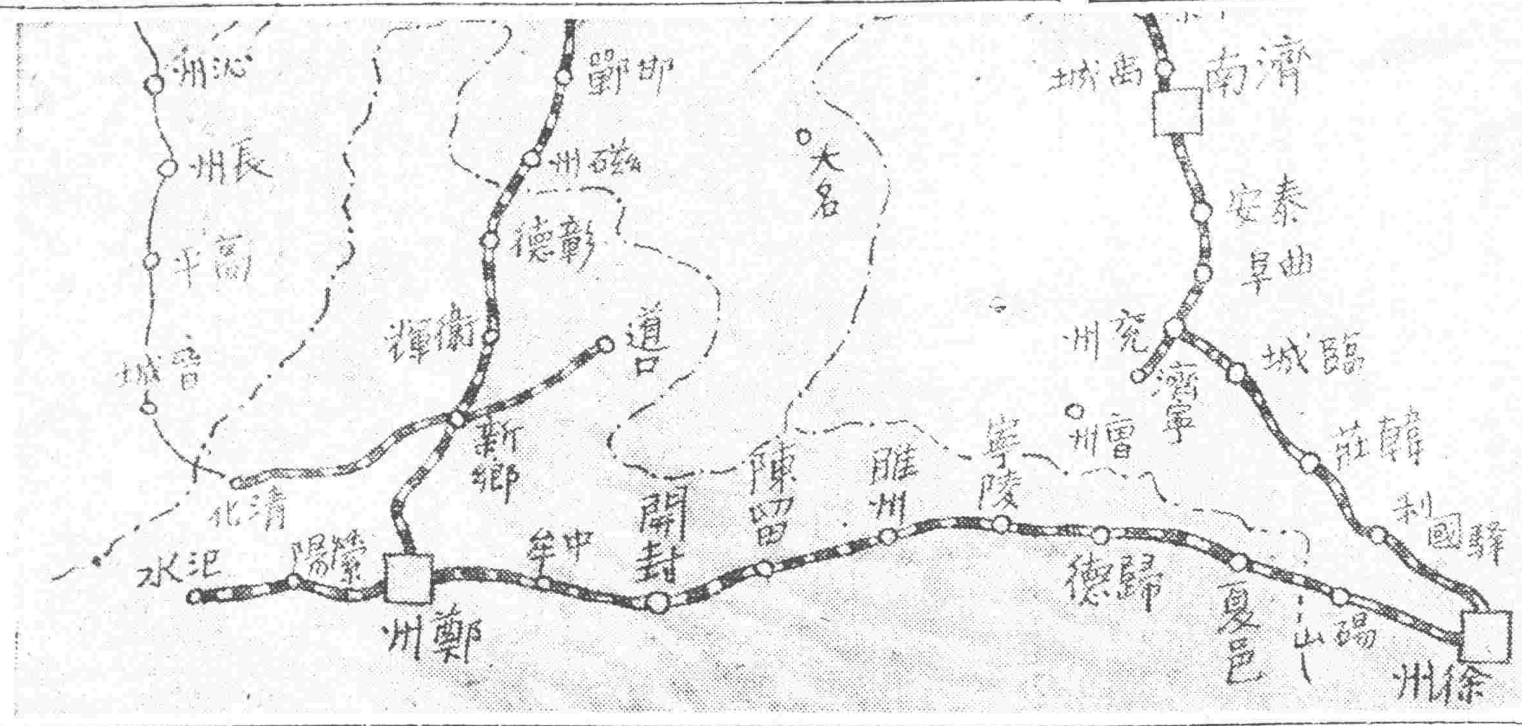

＝戰機成熟之隴海路形勢＝

王靖國赴保
所部即開拔

平訊、前第三十七師師長王靖國、奉閻命升任第三軍軍長後、特先行就職、俟關防領到即就光明殿前師部原址、設立軍部、原有部隊第一百十旅王廷瑛部（現改爲第九師）、前駐郾房一帶、現奉命移駐保定、所部二百二十一團昨已有一部運保、王廷瑛現在候車、即將全部開拔赴保、尚有第廿五旅及一百零九旅、則仍駐豐臺南口一帶、王靖國日前到保視察防務、或由該處轉往太原一行、

反蔣聯軍進攻濟南
外訊傳魯軍準備放棄魯北

上海訊云、據一般揣測、南京德國軍事顧問主動之計畫、寧軍正準備由濟南撤退、撤至以兗州爲中心而經備好之堅固防線、又據國民新聞社消息、濟南已宣布戒嚴、黃河北岸之大部軍隊、已撤至黃河南岸、又云、晉軍已到達武城、（疑係禹城）又傳豫軍晉軍已抵山東東南之曹州、（另訊）現在已成南北戰局之重心、聯合軍之攻魯者、不止沿津浦北段直下之一路尚有由道口、經滑縣濮陽、以趨曹州之石友三軍、及由邯鄲、經大名以趨東昌之孫楚軍、由順德沿濟順路線（日人占靑島時所規畫之鐵路綫、一端起順德、一端迄濟南）、以直趨濟南之馮鵬翥軍、各路軍皆依會師濟南之目的以前進、陳調元軍之主力、現方集中于膠濟鐵路、陳之嫡系軍原祗有范范續一師范部三分二現方與高桂滋軍相持於諸城、餘者又須防備劉珍年軍 之發動、萬難 抽開、至阮肇昌師、則多半改編雜軍而成、戰鬥力極薄、故陳現在除一面去電南京、頻頻告急外、並親赴兗州與顧祝同商量、請顧就近調軍北上相助、惟濟南以北全屬平原、無險可守、更因聯合軍數路進攻、聲勢浩大恐難抵擋、陳已準備相機放棄暫依黃河爲界、退軍固守、故聯合軍日內殆將不血刃而佔有黃河以北之魯局各地、但聯合軍各路之共同目的在濟南、陳則不肯輕棄濟南、現正調兵增防、聞連日除阮肇昌師全師集中濟南、顧祝同等開始向濟南開拔外、津浦南段之政府軍數師、亦將積極向濟南泰安及兗州等地輸送、首先奉命北開者、爲蔡開鑫師、一般軍事家觀測、不日濟南附近黃河沿岸一帶必有一場惡戰云、

蔣八日出發
邵力子等隨行

【上海八日專電】蔣介石行期昨經國府非正式發表八日由京出發先至蚌埠嗣赴徐州隨員爲邵力子等四十人許

蔣介石新購 鐵甲汽車 價值十萬元

據南京專訊云、蔣介石前在美國瀛車廠訂製之摩托車、已于日前運到南京、査其設施特別堅牢、全體材料、均用堅鋼、蓋壁厚半英寸、勿論普通槍彈、即用炸彈襲擊、亦不過鏗然跳動而已、後部具有機關槍兩架、一架一兵、按鈎啤睨、以相警戒、價值四萬七千美元、（即約現洋十萬元）較諸張作霖在世時所用之瀛車、其堅固、其貴重、實過萬萬云、

第八十三次立法院會議

立法院五日上午八時舉行第八十三次會議、出席委員朱美齡、焦易堂等、三十人、主席胡漢民、秘書長李文範、討論事項、（一）審議船舶登記法草案、議決交商法起草委員會會同法制委員會及軍事委員會審查、（二）審議船舶法草案、決議同第一案、（三）本院勞工法起草委員會報告、審查工會法施行細則案、決議加推衛挺生、王用賓、鈕鼎、三委員、會同勞工法起草委員會再行審查、（四）中央政治會議交本院審議修正共產黨人自首法第七條、決議交法制委員會審查、（五）本院法規整理委員會、報告整理工業技師登記暫行條例案、（六）本院法規整理委員會、報告整理獎勵工業品暫行條例施行細則案、決議以上兩案、照審查報告通過、（認爲無效）（七）本院整理法規委員會報告整理公司註册暫行規則案、議決退回工商部修正後、再議、又臨時動議、（八）委員焦易堂、樓桐蓀、莊崧甫、林彬、孫鏡亞、馬寅初、劉盥訓、陳長衡、方覺慧、王用賓、衛挺生、曾傑、陳肇英等提議樣製造物品條例草案、議決付經濟財政兩委員會審查、

廣告

前在同益堂專門治療肺病之醫師
芝大王 李春
對於咳嗽吐血素有肺病之稱現在遷移肝敵藥店應症專治男婦肺癆咳血串痛胃病吐食精神怔忡心煩不眠一切奇異大症均有藥到病除之效並施種嬰兒牛痘不取分文

夏草精（即脖里炎）痛異常輕者二三瓶即愈重者一打完全去根並有簡單外洗法亦有立桿見影之功每瓶一元

批杷膏 治吐血咳嗽氣促心悸胸悶腦痛一切肺病均能治愈每瓶現大洋一元二每打二十元外埠加郵費一元

疎肝暢氣丸 專治婦女經血不調久不受孕肢腰痛心煩氣無故愛生氣及夜間失眠一切肝氣病服之立效凡婦女久不孕育者服之保能受孕無病者服之尤效能轉怒爲喜眞解憂爲笑之妙藥也每瓶大洋二元每打二十元郵費在內

戒煙精 嵩戒除鴉片嗎啡白面各毒不受絲毫痛苦在二十日內完全斷癮每瓶大洋二元每打大洋二十元郵費在內說明書函索即時奉上不悞

寬中丸 治膈悶胸腹痛一切胃氣不消而生嘔吐疎肝氣逆橫食物立見奇效肢痠腰痛每袋五角每打五元郵費外加二角

衛生寶 專治神經衰弱心跳怔忡氣短肢體疲倦頭痛失眠記憶失常一切腦病肝病腎病每袋大洋一元每打十元至誠大衛生之捷效

問症紙 本藥店受衛生社委託研究者欲問病者可來函附郵票六分以便寄發凡有奇病須用之每張取信容函不答覆也

杏林春 遼寧大西關高台廟路東國產藥水發藥精店

●上海 靑島行
▲神丸 四月十二日
▲奉天丸 四月十八日
▲大連丸 四月十四日
●天津行
▲濟通丸 四月十四日
▲天潮丸 四月十一日
●龍口行（旅順不行）
▲龍平丸 四月十五日
●香港行
▲英順丸 四月十日
▲鞍山丸 四月十五日

大連汽船株式會社 電話四一八五番
專屬貨客經店 永和公司 大連市敷島町六番地 電話七二七五番 七八六八番
阪神航路專屬荷扱店 大連市須磨町六〇番 澤山兄弟商會 電話長 五二六二番 四六八一番

吉海鐵路工程局廣告第四號

爲廣告事査本路前與瀋海鐵路商訂客貨聯運特別核減吉瀋間運價早已實行在案惟旅客對於行旅實有未便玆特與瀋海鐵路重行規定吉瀋間每日開直通旅客車一項尙須在朝陽鎭換車對於行旅實有未便玆特與瀋海鐵路重行規定吉瀋間每日開直通旅客列車往返各一次現定於四月十日實行旣免旅客換車之煩復收運輸敏捷之効且每日由吉到瀋時刻復與北寧上行旅客列車亦能銜接不惟便於吉瀋間往返旅客即往平津滬漢等地取道本路亦極稱便利爲再本路十一二次混合列車亦自十日起每列各加掛頭二等合造車一輛並自該日發售頭二等客票恐未週知特此廣告

吉海鐵路改訂客車時刻表

下（南行）行 特二次 頭二三等 時	分		站名		上（北行）行 特一次 頭二三等 時	分
7	30	開	黑牛圈	到	21	40
7	36	到	吉林總站	開	21	34
7	41	開		到	21	29
8	10	到	口前	開	21	00
8	11	開		到	20	59
8	37	到	西陽	開	20	33
8	38	開		到	20	32
9	21	到	双河鎭	開	19	49
9	24	開		到	19	46
9	49	到	取柴河	開	19	21
9	50	開		到	19	20
10	20	到	煙筒山	開	18	50
10	29	開		到	18	41
10	54	到	小城子	開	18	16
10	55	開		到	18	15
11	29	到	蕎麥楞	開	17	41
11	30	開		到	17	40
11	54	到	磐石	開	17	16
11	57	開		到	17	13
12	26	到	靠山屯	開	16	44
12	27	開		到	16	43
13	00	到	朝陽鎭	開	16	10
13	30	開		到	15	40
21	40	到	瀋陽	開	7	30

民國十九年四月十日施行

哀啓者
顯妣靖母趙太夫人慟於民國十九年舊歷二月初二日丑時壽終內寢謹哀卜於夏歷三月二十一日開弔二十四日發引叩在戚世學鄉寅友誼屆期光送殁榮存感恐訃不週哀此報聞
伏維
矜鑒
孤哀子 國權綸 泣血稽顙
期服任 國儒試 泣淚頓首
期服孫 紹武因 泣稽顙
鼎惠懇辭 如蒙賜唁請寄 通遼洮南綏東各廣生堂 遼寧小東關廣陞泰 望奎縣政府 遼源本宅（可均）

敝號特聘儒醫石夢九原居政界因精通醫理不欲逐波宦海前居中街同利生數年醫名素著繼屬大北關和發藥局良名遠傳近應本號之聘移居敝號午前門診過午出診
遼寧小西關 義和堂啓 中電話壹九五八號

城內鼓樓南路西
天新祥綢莊春季大減價
○應時綢緞呢絨綺綾綿葛無不搜羅盡致○
○分類標價陳列惠顧者一望便知誠老少無欺○
中國電話二四八二號

遼寧同善堂佈告
爲佈告事照得小兒天花爲傳染病之一種時屆春融最易流行本堂爲預防嬰兒危險起見茲定於本年三月一日起每日上午八鐘至下午四鐘在本堂施醫室施種牛痘除呈報暨分行外合行佈告週知此佈

英文滿報
THE MANCHURIA DAILY NEWS
西曆一千九〇八年創刊
東北唯一之英文報
消息靈通與論正確
英文滿報總社 大連電話三七七三番 二七一六番
英文滿報支社 遼寧日站隅田町八號 日電話四二九二番

贊春醫院
本院開幕 今已十年 診治各症 別具心傳 玆逢紀念 諸費價廉 欲詳科目 請閱次篇
診治科目 內科外科皮膚眼科花柳科 各種中毒療法
注射 眞正德國九一四六零六一二零六等藥針專治各種梅毒以及風濕疥瘡淸血藥針應急藥針淋病藥針手術精美奏效迅速
附設 禁烟療法專戒鴉片嗎啡白面等癮能使患者於不覺中完全忌除毫無痛苦代售兩洋各國馳名成藥價値格外從廉
地址商埠北市場十八經路 贊春醫院謹啓

中國唯一之簡易西藥新書已出版
趙璽忱編輯 張潤亭 于松岩 陳麗南 校正
西藥實驗大全
◎內容書分三編合訂一册 ◎第一編『藥物學』將最實用最有效之藥品選擇百餘種分二十二類註明產地形狀功用主治分量中毒解法並將每藥名下標明新舊名東洋及拉丁文原名 ◎第二編『配藥學』將各種藥膏藥水藥散藥酒等藥品方案 ◎第三編『處方學』將各科醫師臨床經驗之處方選擇十五類約一千餘方均註明功效服法皆爲效驗確實之方閱者一目瞭然 ◎價目 全書一册二百餘頁洋裝布面金字用潔白洋紙印刷定價現洋二元五角外埠加郵費二角郵票九五折扣限某省字樣一概不收（目錄函索即寄中日郵局均可）
總發行處 遼寧撫順千金寨中華撫順醫院營業部
代售處 遼寧瀋陽商務印書館

中法儲蓄會 東三省總分會
▲特別優待新入會儲戶 ▲三個月間準能得獎
儲款於本會者、第一目的、爲得獎致富、但獎少人多、須經相當時日、方能輪到、即以小獎言、十中抽一、亦有先後之分、初入會者、未免望眼欲穿、茲本會爲增加新會友興趣起見、特備鉅款、舉行空前優待法、自即日起、至四月止、凡直接在本總分會入會之儲戶、第一月如不得獎、照月交之欵三分之一贈送紀念劵、（每張價値一元）月交三元者、贈送一張、月交六元者、贈送二張、多則類推、）第二三月如仍不得獎、亦各贈送一次、得獎者停贈、以此第四月交欵時、可將此贈劵彙齊一起、抵交儲欵、以此法一年中頭三個月、已穩能得到一個月之獎金、不啻預得年息一分、後此九個月、決無再不得一末獎之理、如得一二次、即再加利息一二分、前後共計二三分、而大獎之希望、猶不在內、儲欵者欲於穩妥之中、坐收厚利、更有逾於此者乎、此係本總分會爲推廣營業計、就盈餘項下、撥欵支配、與總會及各分會無涉、故此項贈劵、亦以不經介紹直接在本總分會交欵入會者爲限、心餘力絀、贈劵無多、贈期亦短、有志入會者幸勿失之交臂也、本會儲蓄鮮章、函索即寄、
會址 遼寧大西門外電車道西 中國電話一六六五號

大綸綢緞莊
歡迎幛料 優待外埠
減價期內惠顧幛料 金字手工腰布幛桿 一律奉送分文不取 外埠函購郵資免收 評較有虧管保退換
遼寧鐘樓南商會間壁三層大樓

◎鳥語花鮮更衣忙◎
▲打破虛偽折扣▼
▲革除欺騙贈品▼
本號新到大批春季綢緞花色新鮮貨地高尚定於四月十號起舉行空前大減價卅天特將低廉之定價再爲減削可謂廉上加廉際此春光明媚花鳥迎人正各界棉夾更衣之機會愛國士女盍興乎來

本藥房在奉開設二十餘年久蒙紳商各界光顧今爲杜絕淋毒傳染起見現由泰西運到淋病新藥殺菌止淋丸靈妙無比善能殺菌解毒淸淋去濁凡急性淋慢性淋無論新久五淋白濁諸症一經服用直達尿道止濁定痛藥到病除誠爲第一治淋之聖藥也患淋諸君請購試之方信言無慮謬〇定價六日用量現大洋二元三日用者一元外埠函購金票亦可不加郵費務須掛號封口蓋章詳開住址
遼寧大西城門外電車站
英美大藥房啓

杭州分此
●九章綢莊 遼寧小西門裡 借用電話一七七八號
▲時臨春序 特由滬杭辦到應時綢緞定于 ▲各界更衣之際
四月一日起眞眞大減價三十一天
◎不願假面具的折扣贈品
◎實現誠直無欺的大賤賣
各界加意比較
減價期內 綽工金字幛布幛桿一概奉送
外埠函購郵費奉送

反蔣聯軍一經佔領徐州
北平政府即成立
屆時外交總長顏惠慶有望

（天津八日專電）反蔣正式政府成立時期現據個中傳出消息當在反蔣軍佔領徐州之同時屆時最關國際重要之外交總長一席馮閻均頗屬意於顏惠慶惟是徐州誰勝既難豫斷則此項問題尚屬疑案

反蔣側總司令部 外交處長朱鶴翔 對外報記者談話

閻錫山任命爲中華民國陸海空軍總司令部外交處處長之朱鶴翔，日前在外交部檔案保管處開始辦公，朱向往訪之外報記者談話如左，（記者問朱答）

（問）陸海空軍總司令部外交處與南京政府外交部間之關係如何，

（答）閻總司令既已通電否認南京政府，且與斷絕關係，則關於外交問題，自亦應脫離南京政府，另設機關辦理，

（問）外交處是否與國民政府外交部同一性質，

（答）凡屬總司令部管轄區域內之外交問題，在正式政府尚未成立以前，當由予負責辦理，

（問）外交問題既由閻下辦理，則其他如財政及內務等又將如何，

（答）度將更命財政處長及內務處長等，

（問）對於外交團將採取若何態度，

（答）予除已遵照閻總司令命令，歷訪駐平各使署，作就職外交處之寒暄外，並將閻總司令所發表之極力保護管轄區域內外僑生命財產，及希望勿予中央軍以物質的援助電報，用公文分致各國公使與各國代辦，各使似成對閻總司令懷有好感，

（問）傳唐悅良即將來平，其任務是否仍在外交方面，

（答）唐奉馮副司令命赴并謁閻總司令後，即將來平向予傳達閻馮總副司令關於外交方面之種種指令，現唐已由灤關出發，度日內即可來平，

（問）閻總司令何時前赴石家莊，

（答）閻日內即將前赴該地，直接行使總司令職權，

（問）總司令部是否已着手進行組織軍政府之準備，

（答）此事雖難斷言，但度俟閻司令行抵石家莊，軍事方面已有進展後，或將實現，亦未可知，

（問）總司令部成立後，平市各機關是否將有變更，

（答）北平各機關當局均屬晉系人物，故度無變更之必要，

羅澤洲部將進攻重慶

某方消息，川軍將領羅澤洲等自表明態度羅當被各軍推爲一路總指揮，總指揮部現設廣安部中由江泳龍策畫一切，汪昨電平友人，該軍進行甚速，前鋒已到重慶北面之合川，羅最近可赴合川督師，該軍向有鋼軍之稱，劉湘震於威勢，已表讓步，態度頗爲消極，

（又訊）川軍賴心輝變於羅軍決取重慶，因環境不佳，已於上月中旬離川赴滬，昨據川人某君談稱，賴已於上月廿九日到達滬寓，

河北省黨務完全解決

國聞社云，河北省政府委員會第一百六十八次會議，議決各縣市黨部一律停止活動，如有假借名義强行接收者，嚴予制止，當即分電各縣縣長及各直轄公安局長，遵照辦理，並電呈太原陸海空軍總司令閻錫由報告，茲據閻氏復電，以省府所辦甚是，同時接各縣局來電，對各縣市黨部停止活動後如黨費保管等問題，有所請示省政府委員會于昨日會議時，特再度提出討論，當經決議善後辦法三項（一）黨費自四月份起暫行停發（二）黨部暫行由縣局保管（三）如有藉端生事者，應遵照來電嚴予制止云，

▲電一　旅平陝災救濟會鑒，艷電悉，陝災慘痛，待振孔亟，既奉院令飭財部從速籌辦，復經本會一再函促財部即日實行在案，俟財部將此項債券撥發後，自當開會商議，分撥發給，俾資救濟，特電復希查照，賑務會許世英支，（四日）

▲電二　青島齊東路道德會江儒成鑒，刻以陝災極重，請悉提在美代呼籲賑欵，現住何地盼電復，北平萬國道德總會支（四日）印，

鄂豫間駐軍調查

漢口通信，大局又到嚴重時期，軍隊調動，絕對秘密，茲據調查，各軍最近駐防地點如下，現平漢北上車，只通到郾城，查郾城現駐郟夢齡五十四師，及上官雲相四十七師一大部分，又周家口駐上官部一團，駐馬店亦駐上官部一旅，至駐爲唐以南，信陽以至廣水一帶，所駐者爲第六師趙觀濤部，黃陂橫店以北廣水以南所駐者爲蔣鼎文部第九師，南陽方面，完全爲十七師楊虎城部，傳京當局曾定夏斗寅部第十三師爲平漢路總預備隊，但夏師大部駐鄂東剿匪，小部駐武漢警備，至鄂東防地，原定調鄂西郭汝棟部填駐，鄂西防地，原定由現在銅仁之新十師謝彬部填駐，至所遺武漢警備，原定由九師担負，再查郾城以北許昌以南爲劉春榮部，許昌以北若小禹州則爲劉桂堂部，而寶豐新野一帶，則分駐豫陝邊防總指揮樊鍾秀部，商城固始南五縣，則分駐新二十五師戴民權部，至新五師公秉藩部，（現歸行營指揮節制）則駐在舞陽雜山，均奉命就地剿匪，鄂北方面，老河口駐徐源泉十軍所屬之蕭之楚師某旅，查蕭師大部仍在樊城，有至師向老河口方面推進計畫，至現已集中襄陽之五十一師范石生部，及宜城南漳之李韞珩部五十三師，如蕭師全部向前移動，當亦依次向老河口方面推進，現駐棗陽縣之徐源泉部四十八師，及徐轄之新二旅劉培緒部，原奉命爲襄陽及南陽兩方總預備隊，徐爲討逆軍鄂北總指揮，必要時指揮上述四師一旅，如范李各師亦向前推進，四十八師則將進駐襄樊，此外鄂西担負剿匪責者，爲獨立第十四旅彭啓彪部，鄂南担任勦匪者爲新二十二師羅霖部云，

成都全城商人抗稅罷市

據成都電，上月二十五日鄧錫侯，田頌堯，劉文輝聯名發出佈告，自本月一日起，徵收新印花稅，違令嚴重處罰，商人因久苦苛歛，該項新稅率較舊者重十倍，故一致反對，於本月一日實行罷市，軍事當局現正與商人方面謀妥協辦法，雙方態度均强硬，昨有數商號復業，但大多數尚在罷市狀態中，

全國教育大會 議事日程及其他計劃

全國教育會議，業由教育部組織籌備委員會，籌備多日，決定以中央飯店爲食宿之所，二牌樓鐵道部爲開會之地，茲將該會一切準備情形，列如左，

（一）大會提案，教育部前擬求得一整個計畫，俾大會開幕時不致雜亂起見，特遴二中全會決議，組織教育方案編製委員會，草擬各項方案，茲恐該項方案尚未能盡美盡善，部長蔣夢麟已諭該地各司處分別起草，作爲大會臨時提案，以補不足，惟各省市仍照前議無庸提出議案，

（二）開幕時日，教育部原定全國教育會開幕時間，爲四月十五日上午五時九時惟該日爲星期二，上午適值行政院開會議，如仍在上午開會，定有許多黨國要人不能到會誠屬美中不足，茲已由部令改爲當日下午二時凡黨國要人，該部皆函請參加，發揮宏論，（展至下月五日舉行云，教育會議）、

（三）大會議程，全國教育會議議事日程，茲已由該籌備會擬定十五日開幕，廿五日閉會共十日開會十六日上午開大會，下午開審查會（分十二組審查）、十七日上午開審查會，下午開大會，此後除四月廿日星期停止開會外，上午開審查會審查方案及提案，下午開大會，討論方案及提案，

（四）遊名覽勝全國教育會議籌備會，以四月廿日，爲星期印，

石友三就職電

石友三自新鄉通電就第四方面軍總司令，原文如下，

（銜略）均鑒，案奉中華民國陸海空軍總司令閻令開，特任石友三爲陸軍第四方面軍總司令，此令，等因奉此，友三遵於四月二日在新鄉防次敬謹宣誓就職，自維輇材，深懼弗勝，第以獨夫專權，黨國砧危，正義討賊，不容獨後，唯有勉膺艱鉅，誓率所部，供作前驅，以期仰副總副司令救國民之至意，尚望海內賢豪，時賜指導各方同志，共起力圖，黨國前途，實利賴之，謹電奉陳，伏維鑒督，中華民國陸軍第四方面軍總司令石友三叩冬（二日）

北方黨政眞相問題（續） 覃振發表正式談話

再由常委指派政治委員會，收攬全國各實力派及會爲革命奮鬪者參加，人數必不在少數，再由政委會產生國民政府，在軍事未結束前，先由幹部主持政治，並整理各省黨務，幹部大約於三四週內，必可成立，待入於政治時期後，對黨務根本辦法將召集全國代表大會解決之，對國是將召集國民會議解決之，對此種種，均已擬出具體辦法，現在精衛對上述種種，已來函電多起，完全表示贊同，並提出整理黨務之具體意見，主要之點，爲改過去以軍御黨之錯誤，汪在幹部成立之前，必可北來，閻就職通電，處處以黨爲立場，馮對黨更無問題，李宗仁等待北方軍事發動，即進攻廣東，故閻馮李等對此辦法，亦必同意，到平，陳公博王法勤等赴并，現正電去徵詢，日內當有覆電亦係與閻馮面商一切，將來鄒謝或亦須前去，現尚未定，若閻馮最近赴鄭，則陳王等即不赴遼，轉赴鄭商議一切」

目前內部尚未一致者，爲一二屆之黨統問題，鄒謝諸同志，主張一屆爲各派混合之組織，建中山先生逝世後，黨內即分爲兩派，繼承黨統者，有廣州之二屆與上海之二屆，故現在參加幹部份子之標準，改組派應本粵之二屆，但山西派應本滬之二屆，但陳公博等同志，則不贊成，主張西山派爲一屆，在會議中，對此爭執確甚劇烈，此亦不足爲諱，但大家態度，仍頗愼重，並不能謂爲破裂，蓋無論何方，在此時皆不敢負此破裂之責任也，陳王等赴并前，曾派盧蔚乾持函見余，請余主持，排解爭點，態度頗爲正大，可證明並非負氣而去，汪有電余，極主合作，力請余負責排解，即鄒謝諸同志，亦並不固執成見，余在黨內奮鬥數十年，對各方從未意氣用事，不爲左右袒，余覺他方面，固有錯誤，但西山派同志過去亦不能謂爲完全正確，余今將站在革命之觀點上，排解一切，余自信有此勇氣，各方意見不久即將一致，中央幹部終必成立，決無破裂之理，

至東北方面，與此方已完全一致，不過因外交關係，此時不便明白表示，待政府成立時，東北必定參加，決無問題，時局恐終須一戰，待閻馮等到鄭時，軍事必有進展，蔣若自動下野，和平自可實現，彼時新政府亦祇有接收南京政府，汪蔣合作，均係蔣方宣傳，決不可信，總之我們願一致團結起來，完成國民革命，若有絲毫投機利用自私之見，願受國人裁判，（完）

浙省財政無法彌補

杭州通云，浙省財政，歷來虧短甚鉅，各項政費，從未按時發放，所有各種新建設事業俱由派募公債而從事進行，查本省十八年度預算所列各項臨時經費，除關於道路，電氣，永利等事業費，係以建議公債抵用，公路工程經費，係以公路公債抵用不計外，其餘臨時各欵，共計需銀二百萬六千百八十三元，惟本年度預算其預備費一項，當時僅列銀三十五萬元，而現在陸續追加增出之臨時費，共有二百四十一萬九千三百五十元，已經超過二百六萬餘元，連本年度預算原列各欵，共需臨時經費四百四十二萬六千三百三十三元，自本年度開始後，截至三月底止，原列臨時費，已撥過銀七十八萬二千一百八十九元，預算外增出臨時費，已撥過銀一百五萬八千四百四十三元，又撥杭江鐵路工程費七萬元，電氣局事業費六萬五千元，水利局事業費二萬五千元，建設公債印刷費七千五百五十六元，杭州電廠撥還大利借欵十四萬一千五百七十五元共計五十二萬四千一百三十一元，統計此項臨時費，在預算外已增撥一百五十八萬二千五百七十四元，其未撥銀二百五十八萬五千七百一元，係照現時有案可稽之數列入，此外尚有購米平糶借欵，現已撥還銀九萬元，以及各種借欵利息，臨時增出應撥之欵，因未經結束，尚無從預計，財政廳長錢永銘，鑒此困難情形，故於此次來浙特飭科詳細造具清册，現已由財廳提出省府會議，討論補救辦法矣，

北平財政局長李榮謙繼任

平訊，北平特別市財政局長謝宗周，近因平漢路局務紛繁無暇顧及，特呈請市府辭職聞市府業已照准，繼任者爲現任河北省大名縣縣長李榮謙，李氏已電請省府辭職，並經省府委員會議決照准云，

岳部將取消各支隊名義

岳維峻決俟所部將豫山土匪肅清，即取消支隊名義，正式改爲一二三四團俾符軍制，郭汝棟五日由宜都率部移黃州餘繼續事，

蔣介石在紀念週演說「閻馮不俟討自滅」

【上海七日本報專電】蔣介石在今日之中央紀念週演說對于閻馮意見大致畧云閻馮胆敢就任陸海空軍正副司令在表面上似爲相當重大問題詎由吾人革命同志觀之實不足措意因其嫉惡革命昏庸愚昧遂就僞總司令行見其旨就僞職而後民心已去身爲怨府討剿此醜事甚容易然彼將不及我同志進擊即由內部崩壞云云

平漢亦不容忽視

【天津八日專電】邇來戰局重心由豫移魯一般人士對于鄂豫方面漸乏注意惟據某軍事家談話云目前戰局移魯固屬事實然由專門家觀之平漢線形勢亦不容輕視蓋隴海路戰事以徐州勝敗爲其大勢之所繫則將來反蔣軍如獲勝於徐州必當轉鋒而謀武漢云云

胡宗鐸電賀閻鹿

胡宗鐸日前電賀閻錫山就職有竭盡智能，靜聽驅策之語，原文披露如下，

特急、太原閻總司令均鑒，奉讀東電，敬悉我公俯順羣情，勉就中華民國陸海空軍總司令職，總領義師，恭行天討，俾彼叛黨國之奸，難逞欺世欺人之技，聲威所播，薄海景從，掃穴犁庭，計日可俟，鐸誼切同仇，義無反顧，謹當竭盡智能，靜聽驅策，幷祈益懋公忠，永安黨國，勿矜謙退之風，用償和平之願，至爲企幸，肅電奉賀，伏維垂鑒，胡宗鐸叩江（三日）

又胡宗鐸昨致電鄭州，賀鹿鍾麟就第二方面軍總司令職，原文披露如下，

特急，鄭州鹿總司令瑞鑒，奉誦東電，欣悉我公榮任中華民國陸軍第二方面軍總司令統率義師，申討蔣賊，羨指揮之若定、慶黨國之得人、萬衆騰歡、獨夫褫魄、肅電馳賀、佇盼捷音胡宗鐸叩支四日」

河北護黨討蔣同志會通電

國內外革命同志、本會項致汪精衛先生一電、文日」香港探投汪精衛先生均鑒、蔣逆中正、叛黨誤國、殘殺革命同志排斥革命領袖、曲解主義、違反黨綱、黨已垂危、國益紊亂、長此以往、何堪設想、先生黨國柱石、革命先進、際此一髮千鈞之時、尚望迅速回國、主持大計、奠定黨國基礎、完全革命偉業」等語、深望革命同志、一致主張聲討蔣逆、擁汪歸國、庶能扶大厦於將摧、挽狂瀾於將倒、黨國幸甚、中華民族幸甚、

外交通史（一七八）
第十七章 戰後列國…對華之要求
各國均表示贊成 門戶開放主義乃定

右項門戶開放主義，最初應用於義和團事變後一九〇二年所締結之日英條約，其前文中有『日政府與大不列顛國政府均希望維持在極東之現狀及全局之和平，且爲維持中韓兩國之獨立與領土之保全，並在該兩國享受商工業之機會均等，因有特別關係，茲訂定左列約欵云云』之規定，可謂明明公認右項主義又於一九〇五年八月十二日改訂同盟條約中，更加的確規定，一九〇二年三月十二日，俄法兩國政府對日英同盟條約成立之通牒，答以該兩國政府以維持極東方面之現狀及和平爲目的，以保全淸韓兩國領土及商業上以門戶開放爲基礎之右項日英同盟條約，願表滿足之意等語，然而於四月八日所訂立之中俄滿州撤兵條約中，關於不割讓該地方，除俄人外不開港，又將任用外人之場合，須限以俄人，且須將牛莊海關所徵收之稅金預付於道勝銀行等項，有獨占的規定，美國政府於四月廿五日提出抗議，謂爲如此規定實違反俄國既表同意於門戶開放機會均等主義，俄國外相拉牧士德夫答謂俄國毫無在滿州要求特權之意志，又謂無論何等方法手段，絕不阻害滿州門戶之開放，反布望美國資本之輸入云云，

當一九〇五年（光緒卅一年）之初，有以法國爲中心、其嚮劃反對門戶開放機會均等主義運動之傳說，德帝爲其對策，向美大統領有所勸告，結果美國務長官嘿氏，表記一月十三日，再度向各國發出同文通牒關於支持該主義，促各國之反省甚力，奧，匈，比，法，德英、意、和等諸國，對之均答謂當可尊重此主義等語，又日俄間之朴次茅條約中，明明有承認此項主義之規定，至日俄條約之結果，日本代俄管轄滿州時，奉天將軍趙爾巽，以日本態度爲違反門戶開放主義，報告於北京政府，北京政府乃向日提出抗議，次於一九〇六年三月廿四日美國政府關於日本之對滿政策亦大事干涉，日政府乃釋明其所以然，表示毫無違反門戶開放機會均等之大原則，嗣後美國務長官魯德，以中東路當局之方針爲獨占的，對俄政府嚴重抗議，結果於一九〇六年俄滿條約成立，承認鐵路附屬地內之中國主權並完全留保各國商民權利及特權等，關於門戶開放機會均等之美國提議，不特限於滿州，一九〇七年六月十日，日法協約明定除滿州以外之中國全境土地，承認此主義，一九〇七年七月三十日之第一次日俄協約，及一九〇八年十月之高平魯德覺書中，均聲明恪守該主義，自玆以後，關於鐵路及其他利權爭奪等，時常基於門戶開放機會均等主義以相行動，無論何國，無敢違反，且各自援引此主義，以資辯護已國之立場，（未完）

朱鶴翔向使團通告 外交處正式成立

【北平七日電通電】此間外交處長朱鶴翔現向首席公使正式通告陸海空軍總司令部外交處之成立並云今後華北外交事宜盡由外交處辦理

萬選才已就豫主席

開封民衆，四日在城內西北運動場，舉行軍民聯歡大會，到會軍民約三萬餘人，開會如儀，萬總指揮選才，韓省防軍總司令多峰，及各界領袖，均有演說，大致均盼萬氏主持豫政，與民更始，最後呼口號散會，午刻萬氏在省府中山俱樂部先行就職，埃監誓員到汴，再補行宣誓，各機關各法團，均準時到會，均盼萬氏爲民衆謀幸福，以解倒懸之苦，萬氏答詞頗誠懇接受來賓指導，並宣佈治政方針，並謂本人辭不獲已，支（四日）暫就職，以謝閻馮兩公依重之意，用取人才賞罰分明，絕不徇情，治安負完全責任，土匪限期肅淸，民衆負担設法減輕，其他政務，由各廳分別整理，僅就責任所在，能力所及，盡量作去，至舊有人員，一律照舊工作，並以廉潔勤儉相勉云，

賑災公債撥發有期

平訊，關於撥發賑災公債，旅平陝災救濟會，曾於艷日致電國府賑務會主席許世英，探詢一切，旋接許氏復電，謂已

中常會決開除閻黨籍

【天津八日國聞電】中常會決開除閻錫山黨籍

晉閻決一星期內下令總攻擊 徐永昌已抵石莊

【北平七日電】閻錫山決于一星期內頒下總攻擊令第三方面軍總指揮徐永昌已於七日進抵石家莊日內出動隴海路

晉軍飛機現於濟南上空 陳調元告急請援

（上海七日專電）陳調元有電到京告急請援並云沿津浦路南下中之山西軍雖猶未積極進擊然其空軍已于六日飛來濟南上空散佈傳單勸告領團諭居留民于三日內撤退一百里外並附言晉軍可于十五日以前佔領濟南云云

甘地親手所製一斤鹹鹽值四百金

【坦逵六日電】居然開始製鹽工作之甘地現將其親手所製之鹹塩一公斤向衆拍賣竟爲一富家翁以四百二十五印金購買永留紀念

又電甘地公子及其他反英同志三百餘人內爲故犯塩禁被官逮捕又電甘地公子自被捕後經法官勸其取保出獄惟該公子立時表示拒絕

三國妥協案本星期內起草歟

【倫敦六日聯合電】本週裁艦會議大有進展已入整理結算時期英美方面將以日本之保留問題在最短期間中實行解決此項機運現在頗呈濃厚將于八日所開之三國專門委員會決定潛水艦噸數通融問題亦行討論英美側對於潛水艦通融一項似不願贊成放縱使承認其通融其比率似不出一成內外至將以輕巡洋艦驅逐艦潛水艦等之代艦建造期限實行提前問題當依三國之互讓容易決定殊屬明瞭至其他英美大型巡洋艦保有數爲十八艘或爲十五艘之選擇問題及自一九三六年以後日本自由建造大型巡洋艦權之保留問題等或稍有議論亦未可知然絕不爲推翻三國妥協案之大問題日本當局關於右項大型巡洋艦建造自由權保留問題當初傾於一方的聲明之方針嗣後有將以是爲條約規定之說殊屬有力於是日英美三國始達到本週可能中開始起草條約案之地步

潛艦制限問題美國提出折衷案

【東京七日聯合電】美法兩國關於戰時制限使用潛水艦問題意見不一致英國在三日之法律委員會提出以法國主張加華府條約精神之折衷案經該會審議結果基礎案將在下次第一委員會實行最後審議決定該案內容大略如下

一、關於潛水艦之對商船一切行動須適用與水上艦艇同樣之法規

二、除商船反抗正規停船命令臨檢搜查之場合外不得擊沈或使之陷於不能航行

三、右項規定須取宜書形式

政友會所擬追擊政府之標幟

【東京七日電】政友會因爲特別議會開幕在即極力劃策攻擊政府就中關于財政問題刻已選定三土忠造島田俊雄泰豐助及其他十數人屆時連擊不遺餘力查其重要題目

一、實行豫算問題　昭和四年度豫算案之改變及五年度之豫算均係漠視國會議員之審議權此乃違反帝國憲法

一、歲入豫測額過巨　昭和五年度豫算中歲入額比較上年僅少五千萬元然在實際上觀之必將減少一億萬元似此糊塗了事殊屬不法

日貴族院形勢政府側樂觀

【東京七日電】特別議會開幕伊邇政府對於貴族側極力籌劃俾期有利進行按貴族院對于政府之態度在大體上認爲政府施政得宜蓋既在總選舉佔絕對多數而又並無特別大錯則今屆議會毋庸故意作梗惟是研究會中改革派擬提義務教育費問題抨擊政府雖然政府既佔絕對多數其不足以打倒內閣毫無疑義至於公正會早已內定勿致政府地位困難惟政友系議員此時極力謀擊政府然其效力殊屬疑問要之目前形勢似與政府有利

廣 北平 鼓

本號新自國內外●運到大批最美麗●最時新的●絲織物品●呢絨衣料●

本堂 劉氏樂仙膏諸君注意双童商標

▲劉氏樂仙膏貼婦女諸病神效（列貼前下產後）
●婦人乾癆●經血不調●赤白帶下●子宮寒冷●行經趕前●行經錯後●因毒小產●久患小產●崩漏下血●小便下血●久不生產●腰腿肚痛●閉經不見●以上各症●百貼百效●不可自誤
▲劉氏樂仙膏貼男子諸病神效列下
●腰腿疼痛●肚痛寒積●半身不遂●手足麻木●肚內寒積●膨悶脹飽●各種瘡症●多年漏瘡
仙膏定價大洋六元中貼大洋二元小貼大洋一元小貼大洋五角加料十二元
仙膏貼法　婦人患病貼肚臍　男子患病貼患處

婦人子宮圖子宮內血山血海內有瘀血瘀寒有硬病一塊一個帶藥帶到瘀血瘀寒病塊一處瘀血寒硬病塊全化下血山血海內有瘀血瘀寒白帶

婦科帶藥女金丹

◀孕婦忌用代藥▶

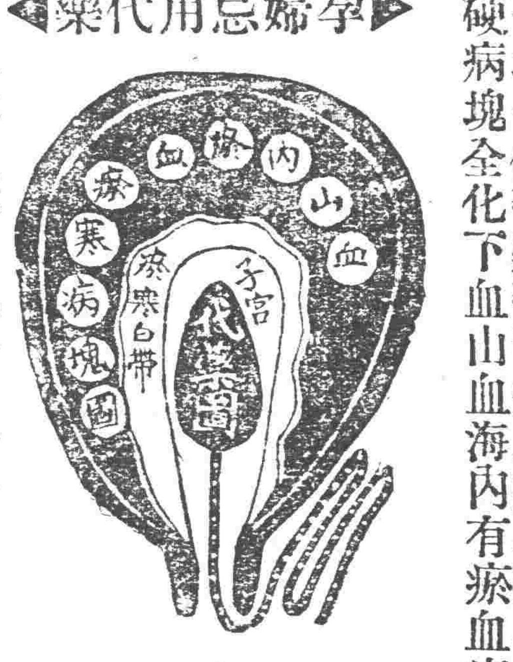

【定價特金大洋貳元】

永不受孕瘀血瘀寒化淨安胎受孕崩漏小便常下血忌用帶藥帶藥化瘀血瘀寒病塊奇效百發百中

總售處濱江正陽十四道街老福春堂、

舊歷初一十五樂仙膏減價一半本堂濟世活人起見諸君注意

主治　服法　特效

效驗最大 **金剛片聖藥**

先天不足房事過度手淫滑精之嗣陰莖短小陽痿不堅房事不久見色早洩老年精衰中年斷傷精神困倦頭暈眼花耳鳴心跳氣急夜不安寐凡因腎部所傷腰疼腿軟四肢無力形容枯瘦戒烟體弱各症新久保効

每日早晚飯前服二片　若有房事一小時前服四片白水送下

常服保腎安神身體健壯房事快美補血生精藥性平和四時皆宜老幼男女均可服用非市井春藥品也

定價大洋每大盒二十片大洋二元四角　小盒五片大洋一元　大盒半打十二元　小盒半打六元

代理處

遼寧軍署街口大吉祥　小北關電車路　東北藥行　全鐘樓南　大成藥房　全鐘樓南　歐美藥房　鼓樓南　永年西　全歐美藥房　全蔭華藥房　全華英藥房　全大西關　同德藥房　全北市場　義利醫院　日站千代田通　天益堂

大連華西藥房　安東大生東　金州志義成　普蘭店康德記　四平街源生東　郭家店東升合　公主嶺三合公　長春中西藥房　全天寶堂　全泰和藥房　全德和義　全耀廷藥房　全長生藥房　吉林泰華西　全中西藥房　長春興亞藥房　吉林文生堂　全東升達　江省德泰盛

江省中西藥房　江省泰華西　黑河大同西　張家灣　華西藥房　双城華昌藥房　全福厚藥坊　張家灣文升東　穆稜福聚東　克山德泰和　全德興祥　安達吉盛隆　佳木斯萬聚元　全盛發和　全德慶宏　富錦大德堂　全德慶魁　依蘭和發禎　全德盛長

通河德和恆　海拉爾洪順堂　海倫久逢長　全久遠長　全魁元藥坊　全復泰書局　興農鎮合順成　全仁和盛　綏稜興順祥　全仁和盛　綏化錦和隆　全和發藥局　全同發順　全德衛恆　呼蘭德慶長　拜泉順盛福　甜草崗福和祥　向陽山同泰和　五常德全公

長春恆春堂　扶餘慶昌福　慶城魁發東　三岔河同慶和　肇洲世育堂　全福生堂　肇東大興棧　勃利世慶宏　双城次天醫院　豐樂鎮同興宏　肇洲同興長　昂昂溪榮發厚

無處購買請將欵寄至本行立即奉上不悞　遼寧總代理鐘樓南大成藥坊發行所

總售處哈爾濱道外正陽十四道街　老福春堂藥店

無處購買將欵滙哈爾濱本堂無悞照寄

療治痛瘋之神效

中外人均贊韋廉士紅色補丸

韋廉士紅色補丸療治痛瘋早已中外同聲僉稱神品茲又有上海倍騰先生緬甸蕭德和先生錫蘭魏曼先生同此經驗爰將其來函并錄於次以供世之患痛瘋者之參考焉

倍先生係招商局及開灤煤礦之工程師寓上海東澳擘禮路八百八十三號其書略云「鄙患痛瘋劇症一年有餘骨節拘攣腿足腫漲雖於行動若遇氣候不佳則更甚矣雖遍擦各藥并經公濟醫院調治均未見効後承友介紹試服韋廉士紅色補丸三瓶甫終足痛大減身能移動於是繼續服用未幾即告全痊今且腿足有力身軀壯健矣」

蕭先生係緬甸澳西光埠華僑業米商寓仰光面巳街八十六號彼之書云「去年鄙患背痛胸疼循至齋食俱廢痛苦難言嗣知韋廉士紅色補丸善治斯症乃試服之果然痛漸止胃漸强迄今體壯力强舊病從不復發矣」

魏先生係錫蘭科倫保首督蘇社總理彼之來函云「予患痛瘋八月肌肉骨節俱覺痠疼伏榻呻吟不能轉側而且眠食不安精神疲倦深以爲苦後從友勸服用韋廉士紅色補丸兩瓶之後疼痛漸痊眠食進步續服未久諸症霍然不特瘋症告痊精神亦好矣」

韋廉士紅色補丸乃天下馳名補血健腦之聖藥其功男女相同如尊處無從購買此丸可直向上海江西路六十號韋廉士醫生藥局函購每瓶一元五角六瓶八元郵費在內　詳示姓名住址索取原班郵奉

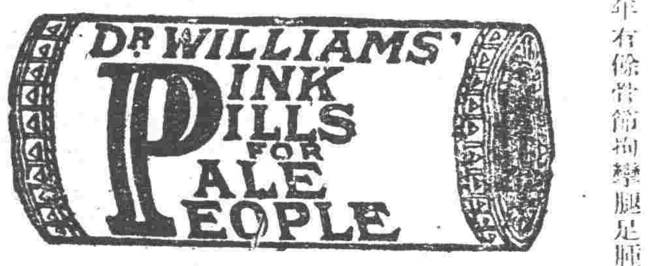

君患凍瘡乎

如意膏治療斯疾奏効神速冷氣侵人寒風撲面每易釀成皮膚紅腫唇際爆折或手足凍傷皴治之法莫妙於搽用如意膏因此膏滋潤清涼爲療膏之聖藥福州陽政縣陳君錫鈴云「鄙人頻年輒患凍瘡甚劇收途各藥均無大効前承友見惠如意膏一匣塗抹之下即見爽然去腐生新消除痛楚今已完全告愈矣」

君苟常備如意膏于家中則制破裂傷跌損瘡疾以及一切皮病均可無憂矣

價目每匣六角六匣三元郵費免收

遠東總發行上海江西路六十號韋廉士藥局　各埠藥房均有代售

廣告 遼寧萬芝堂藥店

復 葺 立 止

補腎丸　咳嗽藥

此藥專治男子先天不足後天虧損少年破身太早房勞過度腎虛腎寒精冷如冰不能種子陽痿不興興而不久夢遺滑精腦髓空乏腰痛耳鳴精神短少自汗骨蒸以及婦女經脈不調赤白帶下下元虛冷久不孕育等症服此藥添精種子壯陽補腎大有奇功

每匣現大洋一元五角一打十五元半打八元整

專治男女老少諸般咳嗽不論年深日久虛損勞傷咳嗽吐血痰中帶血傷力咳嗽肺虛痰喘哮臥不安飲食少進內傷外感肺經不清此藥善能止咳定喘養血淸痰能補能和能淸能散管保去根永不在犯立見功效

每付現大洋四角五付一元八角十付三元五角

此藥各埠均有代售外埠函購郵票自備

遼寧大西關萬芝堂啓　分號設北市場

中國電話一千一百四十三號

醫士　宋子岐　劉春廷　孔金忱　應診

合名會社 大倉組

營業科目

電裝電機　各種機械　鐵道材料　五金雜貨　銀鐵水管

硬煤煙煤羊毛皮件呢絨五穀襍貨　電氣機械器具海味肥料汽車並其材料油類木料焦炭硫礦黑鉛道木洋火綿花洋絲洋布

包辦工程　代理水火　人壽保險

▲總行日本東京京橋區銀座通二丁目七番地

日本電話　二八八四番　二九四九番
總辦室　三五七九番
總辦公館　二五六五番
中國電話　一四六一號

分行　北京・天津・上海・九江・香港・遼寧・營口・安東・大連・本溪・倫敦・紐約・漢堡西土呢・以及其他各主要各地

遼寧出張所遼寧浪速通四六地

一窯業部一

紅磚特價出售

本公司議決特價出售六百萬急速來定過數漲價

一建築部一

設計、製圖、承包建造、

一營業部一

建築材料、萬國牌載重車、培濟汽車、

一鑛業部一

分析、化驗、地質、調査、鑛山設計、投資、

地址　馬路灣中電話　一五六二　一六八三　二一一五號

購買中國式小住宅一所、有欲出售者、請到公司掛號、並註明地址、及價格、

多小公司

中俄預備交涉告一段落
將移遼續行協議
新任駐遼俄總領事爲祖那門斯基
以大使資格預定二十日抵瀋

【哈埠八日電通電】中俄會議關於東鐵問題一節、莫督辦及俄總領事梅利尼哥夫間、預備交涉告一段落、決定在遼寧繼續進行協議、新任蘇俄駐遼總領事祖那門斯基、（前莫斯科政府遠東局長）以大使資格、豫定于二十日抵遼就任、再祖氏履任後、統轄駐滿洲各地領事、由是以觀、蘇俄對滿政策、遂之中心點、由哈埠移歸遼寧矣、

兩旅長電告校閱

邊防軍司令長官張學良、以春季校閱、現又屆期、通令各旅、先自檢閱、待完畢後由署派員再行校閱、八日接駐盤山十九旅旅長孫德荃電告、赴台安校閱、駐通遼二十旅旅長黃景韓、赴洮南校閱云、

駐青海軍一部
決調之東返
蓋爲嚴守中立修補各艦

當局爲避免捲入戰局漩渦、前曾明令駐青海軍、從事訓練、以鑑於對俄學術不足爲由、昨據軍界確息、近經邊署會議、已決計將駐青海軍一部或即第一艦隊全部調之東返、蓋亦爲嚴守中立而生、至應行修補各艦、聞前曾由沈司令、領欵十萬元、在本月內損毀各艦、當全部竣工云、

籌發兵餉
省庫協助

發放駐遼軍隊餉糈、向由財政廳籌撥、年來從未動用省庫、迨至去冬以來、因商業蕭條、財廳收入、不甚興旺、加以諸般庶政進行、支出日繁、當局近已策定、發放軍餉、今後暫由省庫協助、一俟財政充裕、再由財廳專責撥發云、

陸軍整委會成立
四訓練監存在說

東北陸軍整理委員會、現由軍令廳改組、限十六日成立、該會成立後、有將砲騎工輜四訓練監歸納之議、茲據確訊、謂整委會成立、而四訓練監應予存在、受整委會命令、訓練四特種兵云、

浙省移民續訊
水田問題

浙省移民東來、第一批千人、已定本月底起行、該省政府以人民之生活習慣、對于此項移民、擬定一律試種水田、惟本省政府、前定對于浙江移民、在屯墾區內工作、與直魯難民、同一待遇、且東省水田無多、種稻不適、因之頗費躊躇、此事已成問題、双方正在商榷、不知將來如何結果耳

北寧平漢
聯運限制

北寧平漢兩鐵路局長磋商聯運、已有多日、原定地點、平漢全綫、各站皆可、茲因軍事關係、聯運貨物、不無阻礙、僅得遠到地點、通委各屬、一體知照、貨物、行李、包裹客票、現僅售至鄆鄚縣、車站爲止云、

葫蘆島埠政
尚未着手

葫蘆島港政計畫實行後、外傳埠政、亦須接連實行、茲據訪查、港政與埠政、純爲二事、此刻港政尚無眉目、以言埠政、未免過早、外傳埠政已經着手、及物色辦人物之選擇、並非事實

張鎮守使回防

洮遼鎮守使張仙濤、前因報告防務、及馬步軍隊之改編、請領軍餉等事、特行來省、而謁當局、請示辦理、現有多日、將各事辦理就緒、並由軍需處請領軍餉十數萬元、於六日押運回防、以便發放各團營軍隊云、

藤村氏回遼

藤村駐寧領事、偕同輿津書記生、視察敦化地方情形、畢於七日午後四時半啓程該地、首途回遼、

仙石總裁
視察之遊程

仙石滿鐵總裁、內定俟八日開會之滿鐵幹部會議終了後、即于本月抄至下月下旬間、歷遊沿線各地、視察各情惟有關社內重要問題只待協議決定者不一而足礙雖多需時日、聞其行程擬在撫順鞍山兩處詳細視察、在遼寧請中日官民、開總裁就任披露宴、畢即回連云、

民政廳行政計劃

省政府臧主席、因整飭內政、通令各廳處、將本年內、應興應革事宜、預定計畫、呈送查核、民政廳奉令後、當即擬具十九年行政計畫、計十五項、（一）慎選縣長、（二）增加縣行政經費、（三）嚴定佐治人員任用章程、（四）明定各縣施政程序、（五）召集行政會議、（六）廳長巡視各縣、（七）派員分區視察、（八）訓練自治人才、（九）籌備自治經費、（十）調查戶口、辦理人事登記、（十一）整頓倉儲、（十二）肅清盜匪、（十三）厲行禁烟、（十四）舉辦各項衛生、（十五）移民招墾等項云、

十一縣續解罰金

省政府據双山昌圖等十二縣報解二月罰金、已誌昨報、茲聞省政府又據通化、鐵嶺、西安、臨江、輝南、復縣、西豐、開原、台安、營口、安東等十一縣呈解清鄉違警罰金、當經省政府核收飭知矣、

東北對和平統一主張到底
必要時通電昭示

東北主張和平統一、當局雖於東電明白宣布、但兩月以來、國人仍多懷解、而蔣閻兩方、尤不時拉攏致各方誤會紛傳、甚至地方亦滋疑慮、頃聞張司令長官、以似此殊多影響、因擬觀察時局情狀、如至必要時、當再通電昭示、申述和平統一主張到底、勿論局勢如何、絕不變更初意、此事已與政委核定、一俟時局趨勢、認爲有發表之必要、即當實行云、

遼陽縣督學報告

教育廳據遼陽縣督學楊樹東呈稱、視察學校卅四、五十級、查學董投榮田、盡心辦學、成績昭著、應記功一次、學董金凱、校長李福昌等、辦學著有成績、教員周玉鐸、教管有方、成績優良、均應傳諭嘉獎、校長劉銘璋、實力辦學、教員宋鳴皋、祁振海、張殿揚、蔡紹伯、周熙廉、高元愷、楊德宣、李福順、高鳳吉、崔之藩、施澤鴻等、教學合法、成績可觀、均堪嘉許、教員鄭德清、施煜乾等、教法稍差、王春江、趙國良、段恩羲、陳忠賢、劉寶鏞、印廷弼、張紹良等、教學成績不佳、申德明、鄭乃昌、何若錫、鄭國羲、趙中元等、教學成績均缺、應飭力圖改進、教員王淑貞、賈純誠等、預備生疏、成績亦差、周婉清、教法太差、盧恩遠、缺課並未倩人代理、均應嚴加申斥、教員李潤澤、李伯林等、教法不合、成績低劣、應各記過一次、學董姚連璧、不稱厥職、教員李樹藩、學識低劣、張克明、毫無成績、均應撤換、九區立第四、第十四、第十七等小學、學額均多、應令增級、九區立第十、第二十八、及區小紙房等小學學額均少、應令招足等情、該廳長吳仲賢以該督學所陳可行、除指令外、並于七日飭該縣政府遵辦具報云、

警甲被服廠續訊

全省警務處被服廠、已在大南關官燒鍋胡同內、與修械所同院設立、製做各縣公安警察制服、警甲合併改組公安隊、尤無警甲名稱之可言、本報昨誌警甲被服廠成立、殊非事實云、

彭濟群兼任華北
水利會委員長

據實業界消息、遼寧省政府委員兼建設廳長彭濟羣、已奉命兼任華北水利委員會委員長、彭氏於赴津後、三日即正式就職視事云、

北平陸大來遼參觀

北平陸軍大學、畢行畢業參觀、已於本月一日出關、茲正在西路一帶考察、日內即行來省、分赴講武堂、兵工廠無綫電台、及各軍事機關參觀、邊署參謀副官兩處、正會同準備招待云、

航空總部
任軍需處長

東北航空總司令部、任湯某爲軍需處長、已誌本報、茲聞該總司令部軍需處長、並非湯某、經總司令委黃懷遠爲中校軍需處長云、

省府四科長辭職
委任吳惠和接充

省政府秘書處第四科長、郝鵬齡、以因兼任司令長官公署事務處庶務主任、不克兼任科長、向臧主席簽請辭職、當蒙照准、遺缺經主席於四月七日委任吳惠和接充云、

北寧護路軍近訊
招補不足由于部撥編

東北邊防司令長官張學良、前因慎重路政之安全計、擬增加護路軍隊一旅、並令該路派高英魁大隊長招募一節、曾見前報、茲得近訊張軍司令長官、現因時局緊張、蔣閻之戰無法調停、而北寧路因之關係繁重、特於月之六日電商駐瀋東警備司令于學忠、北寧鐵路局長高紀毅、如招募不齊全時由于部撥派步兵三團、砲兵一團、外有機關槍隊、迫擊砲隊分往該路各段、協助路警担任保安、聞邊署發給軍費後、即可實行開往云、

林總領事
染恙就醫

林駐遼日總領事、自上月以來發熱靜養中、于本月五日診定爲腸窒扶斯、于七日入大西關赤十字醫院、病情輕微、但迄全癒約需一個月云、

省府舉行
紀念週

省政府於七日上午十時、在禮堂舉行總理紀念週、各委員均到、由主席率領敬禮如儀後、報告上週行政概要、並由省會公安隊前往設崗、音樂隊奏樂、頗呈敬謹嚴肅云、

蘇俄對華注重經濟進出
代表者即將協議

哈爾濱電訊、蘇維埃政府、對華政策一變爲經濟的進出、即因鑒於往年在楊子江岸及滿洲政治的改革運動、失敗之實例、乃轉換於此方面、國營商業機關代表者、定於本月末來哈、計畫由托辣斯辛狄克（信托）雄飛於華北一帶其中呢絨布疋辛狄克、將多量現貨由商船隊手運向上海、以資開拓新販路、全俄金屬托辣斯、爲供給東鐵材料、有新進出之陰謀、毛皮托辣斯代表者、輸出西伯利亞毛皮、各樹立計畫、以期活躍、因必須藉遠東銀行之援助、故各代表者、近將會合、關於托辣斯各機關之連絡、有所協議云、

邊署派員往哈
調查學潮

張學良軍司令長官、以哈埠學生團運動反對該區教育廳長張國忱、形勢擴大並揭毀國際協報各情、是項風潮、關係地方治安、特於六日由邊署派委員三人、前往哈埠、調查肇事之始末、以便追究治罪云、

東陵
游覽車續訊

瀋海鐵路、定四月十日開駛東陵游覽車、已誌本報、茲聞該車確定十日開行、早七時五十分、由大北邊門、開東陵、晚一時五十分、由東陵開回大北邊門、星期日加開一次、屆體乘車先期通知、預備加掛車輛、備有二三等車、無頭等、二等往復四角五分、三等往復三角、較普通車減價三成云、

俄方仍不滿意
東路職員中俄折半
不欲入藉白俄人存在

哈埠六日電訊、東鐵從業員中俄折半問題一節、魯達伊管理局長對于華側所主張入華籍白系俄人、而爲中俄折半、極表反對、以爲白系俄人一掃、是伯力協定中最重要事項、如由華側無以履行、中俄正式會議恐無開會希望等旨、對于華側極力主張支持伯約、一面莫德惠對於蘇俄總領的上項要求、以爲華側如有人物、可替華籍白系俄人、則尊重伯力議定精神與以履行、亦無不可、是表面理由、然實則白系俄人如果一掃、探悉蘇俄側內幕上諸多不便、蓋東鐵從業員如爲純華人與純共產黨兩部、明然劃分、則終無由探悉俄側政策華側地位不利、莫此爲甚、又俄側反對理由、爲徹底實現東鐵政策計、非先掃蕩灰色分子不可、有蘇俄國籍者不加入共產黨者特此根本掃盡等旨、乃魯達伊奉此內命、擬俟人物測驗後、斷行淘汰云、

民政廳提倡
蒙民教育

民政廳長陳文學、擬定提倡洮遼各縣蒙民教育方案、送呈省政府提出一一二次省委會議決、於七日通令洮遼各縣遵照辦理云、

物權三編頒到

民法物權第三編、已經修正公布、定期施行、省高等法院、現已接到司法部頒發本編多册、飭即分發各縣遵照、該院史院長、於昨七日、將該編分發各縣、一體閱看云、

北寧醫講所
定期十日開學

北寧鐵路局、前招考醫學講習所學員、試驗後於六日揭曉、錄取劉濟時、李國展、馮益三、馬元時、閻永學等二十三名、鄭國元魏其然等十名、並飭正取各生、到駐瀋辦事處第一課領取二等免票赴津、該所定于四月十日開學云、

四路聯運會議
客運部已解決

四路聯運會議在天津開幕□節已誌前報茲據續訊該聯運會議對於貨運問題中之客運部已大致解決特誌結果如下、關於已解決者、計（一）行李部分已規定免費限制、即頭等最多以六十公斤爲限、二等三等、按等遞減、過限照章收費、各路當時因行李在運輸上祇佔少數、收費多少與路局盈虧無甚關係預先北寧路對此、會規定收費辦法、嗣經四路討論結果、略有變更、聞其中除北寧外、其他三路與北寧情形不同、故收費較大、惟此既爲客運中附帶部分、因此決定將四路價格合併、而重新規定一致辦法、即不論四路互相間如何分配、但對外則四路一律、（二）包裹部分、因與行李情形不同、故單獨規定收費辦法、業經四路同意、以上客運全部、大體雖似解決、但其中第一章之聯運銜接站、北寧與瀋海、尚稍有問題、北寧主張在本路新建車站比較適中、且距城密邇、尤予旅客方以極大便利、聞北寧新建車站、居工業區左近、將來本站完成、即將右方之舊站作廢、至瀋海方面、則主張聯運站、應在該站、會議時雙方因此問題比較重要、瀋海代表會致電局方、請示意見、旋接覆電、亦主張在瀋海本站、故此問題、刻尚懸而未決、但祇關係兩路、大會自不能因此小問題、即行停頓、隨繼續討論貨運、關業經討論者、爲特殊運輸各部分、及鐵路責任問題並賠償辦法、所謂特殊運輸、即各種危險物運輸辦法、此種物品、必須有正當護照、始能運輸、收費亦與其他各物不同、至鐵路責任問題與賠償辦法實有連帶關係『鐵路責任』四字、其意義頗近『負責運輸』、但實際與負責運輸不同、此鐵路責任係單獨指客商之貨物有損毀及遺失時而言、其中關於損毀及遺失原因、現定極爲認眞、即因天災或其他不可預防之災害、致客商之貨物受損毀時鐵路不能負責、又或貨物中、如係易毀且裝置不妥者、鐵路亦不能負完全賠償責故本章意義、實係對外的、至賠償問題、雖同屬對外而言、但各路之間、亦有關係、本章蓋爲規定單獨賠償、或雙方賠償之責任問題、當本章提出討論時、各路代表頗費磋商、其中當然由北寧負之設在雙方銜接時發生損毀、責任應由誰負、發現損毀或數目不足、其責任於此乃有審度情勢之必要、如能確定爲某一路者、自當由某路負責、否則即適用共同賠償辦法、關於此事、北寧路主張按所賠運費計算譬如一物損失、其運價共計三元、其中北寧路應得一元、瀋海等路得二元、賠償時、北寧即出一元、其他各路出兩元、此種辦法提出後、各路代表頗示反對、擬要求按里數計算、因此刻四路中、以北寧路爲最發達、故其運價、亦較各路爲低廉、若按收費賠償、各路實無力與北寧相較、當此事未決定時、北寧路適接高紀毅由瀋來電、大意謂、此次聯運祇北寧路線較長、且北寧年限稍久基礎鞏固、如有屑小問題對各路應表示讓步、如此一方面可使會議早日成功、一方面亦在扶助東北各路爲長足之進步云云各路代表對此極表滿意、預料會議必能早日畢幕、以上所記、係貨運部分業經討論者、未討論者、有運價及車輛問題、各代表因以上兩項、比較重要、故預先會約略談及、關於運輸事項、各路仍將按本路路章收費、以每月月終爲結帳期、因聯運後、可互收運費、但客商繳費、如爲貴重物品、可不受路局限制、能至到達站再爲繳費、此則謂爲倒付運費關於運費一部、因各路情形及沿線出產之不同、故價格極不致、運費與車輛、本互相連帶、但各路對車輛裝載上、現仍各行其是、在各路規定車輛之裝載、多以噸爲計、北寧路關於木材以二分之一計算、譬如廿噸車、雖裝至十噸、即行滿載、但路局則按二十噸收費、瀋海方面紅糧、有按三分之二計者、各代表因此事無關大會、故未討論、至車輛問題、瀋海吉海多三十噸車、北寧則極複雜、大事小車均有、最小有十五噸或十噸者、瀋海吉海等、主張以三十噸爲一輛本位、北寧主張廿噸、又車輛之往來、多一噸、擬每日收租金兩元、最多不得過百輛、以示限制、即此路之車輛輸入彼路、較彼路之運來者、一日或一月、多卅噸或二百噸、彼路應繳此路按每噸每日以兩元計之租金、倘此路輸入彼路之車輛、已至百輛而彼路無一輛、運入路此路除一切卸貨費、應由彼路担負外、所欠噸數、彼路仍負繳付之責、此爲北寧路之擬議、吉海等路、以限制數目過大、尚在考慮、復因本問題尚未至討論程度、故無如何決定、須俟貨運全部議有結果、始行交付討論云、

天氣豫報

四月九日　晴一時曇

八日之溫度

最高	八度七
最低	零下九度五
平均	一度〇

瀋陽縣建築
孟家台河堤

瀋陽縣縣長王家瑞、對於縣境內一切設施、積極進行、刻聞已請准遼寧省政府、修築瀋陽西南距城四十五里孟家台村之河堤、共需建築費五萬元、由寶全長建築公司包工修理、現已派監工員王啟明前往監視云、

李局長
調任拜泉

本縣徵收局長李致中、係江省萬主席之心腹、人極強幹、辦事敏捷、蒞海以來、對于稅收一切、頗著能名、茲聞李氏現奉極密指令、調署拜泉徵收局長、不日即將前往接事云、（海倫）

戴縣長
調署肇東

海倫縣長戴策勳、蒞任半載有餘、對於地方行政、雖無成績、亦未有何過失、日前忽奉省令、調署肇東、遺缺以羅東縣長楊溥接充、刻正預備交代云、（海倫）

捐務處
奉令改組

海倫捐務處主任高棟春、人極精明、作事謹愼、蒞任半載、對于地方捐務、認眞辦理、早爲上峯所洞悉、現値改組之期、經財政廳加委高君爲海倫、財政局局長、日昨高氏、遵令就職、對于改組一切、力加整頓、想此後該局之內幕、必有一番刷新云、（海倫）

祝融肆虐殃及鄰人

本邑地近沙漠、氣候亦乾、每値春季、狂風大作、易兆火警、日昨（一日）北街煎餅商某屋中存有牛糞一堆本處向以此爲燃料晚間工作完竣、失於檢點、不知因何竟爾起火、時正夜半風勢甚大、殃及南鄰壁伏家床子、伏某夫婦二人、年事均大、濃煙薰昏、雙雙斃命、伏于年少裸體逃出、幸免於難、然伏某畢生辛苦經營之貨財貨物、均付一炬、閭商某因禍由己興、釀成人命、已於當晚鴻飛冥冥、不知所之矣、（開魯）

冠蓋往來

…北寧站…
▲邱居志（陳調元督省代表）七日早由北平來遼
▲蔣子明（東北軍牧廠牧師）七日早由遼去北鎮
▲趙志新（建設廳委員）七日早由遼去復縣
…瀋海站…
▲黃裕國（第一旅旅附）七日早由西安來瀋
…南滿站…
▲中村日第十九旅團長七日午後由大連過瀋赴長春
▲高木日中佐七日夜抵瀋
▲名越日第九聯隊長八日晨由旅順過瀋赴四平街
▲張學帥八日晨由大連返瀋
▲張閭[illegible]八日晨返瀋

批示

◎省政府（七日）
▲張鳳慶 呈爲土壤覇佔會產懇請究辦由批仰開原縣長據實聲覆以憑核辦
▲姜秀等 呈爲聲明金川縣政府擬將商民所有街基全部收回另賣致使商民失業由批仰即回縣聽候核辦
◎東北政務委員會（七日）
▲洪俊德等 呈爲盜賣會產請飭縣依法究辦由批出縣政府呈報省政府查核辦理
◎全省警務處（七日）
▲魏鴻猷 呈爲岫岩縣公安局長宮文超袒護私人懇請究辦由批應即回籍安業
▲郭福臣 呈爲警官與無賴合謀詐財請派員查辦由批仰遼中縣長秉公澈查
◎省會公安局（七日）
▲龐志文 呈爲請發許可捐牌由批該民現購皮遂車三輛仰候令該管省會第一分局查明核辦
▲小林秀次郎 呈爲丟失人力車請銷捐由批仰候檢同令該管省會第四分局查明報奪
◎瀋陽縣政府（七日）
▲張連芳 呈報公爺坟村北御路陵荒五百畝派員會同溫字繩到段查丈由批仰即知照
▲曹吉恩 呈爲挾嫌被誣懇請准予依法保釋由批正在審訊間所請保釋之處未便照准
◎瀋陽公安局（七日）
▲徐關氏 呈爲土棍孫三等強佔民宅不交請依法懲辦由批仰候查傳來局再行核辦
◎瀋陽市政公所（七日）
▲王榮閣 呈爲繳送舊証請換發醫師臨時証書由批應准換發仰即証書費繳齊來所領取
▲李裕茲 呈爲請領藥商執照由批該藥商設立育民堂應准仰備具執照費來所領取

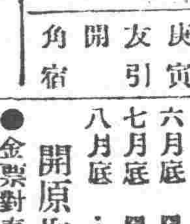

四月十日　舊三月十二日
木曜　庚寅　友引　開　角宿

▲一白之人自守勤儉又宜重人言庚東坤吉▲二黑之人爲人周旋後日必有酬報庚艮西吉▲三碧之人豫料有利之事亦易失敗之日乙壬南吉▲四綠之人忠實從事不甚爲人所重南艮壬吉▲五黃之人傾注全力勵精雖事亦可享通艮西北吉▲六白之人氣力衰退行動不自由之日在外作事尤凶西北壬吉▲七赤之人運勢漸暢之日賀號開舖修造皆吉西北南吉▲八白之人自然發展之日凡事進步徐進艮北丙吉▲九紫之人無由强行之日新事業多凶東西北吉

行市　八日

中外金融市

倫敦銀塊	一六片八分三
紐約銀塊	四三仙四分一
美國棉花	二〇磅（跌）
上海東滙 賣	一〇五兩八分一
上海東滙 買	一〇五兩〇分〇
上海美滙 賣	四七弗〇分〇
上海美滙 買	四七弗八分一
上海英滙 賣	一先一片一六分三
上海英滙 買	一先一片四分一
日美滙	四九弗八分三
上海標金 午前開行	五〇一兩四
又下市	五〇三兩四〇
午後開行	五〇三兩六〇
大連滙申	七三兩八六
大連滙煙台	七〇兩七七五
營口滙上海	二九四兩〇〇
爐銀對奉票現行	一五三元〇〇
金票對爐銀現行	三兩〇九〇
鈔票對爐銀現行	二兩一三五

奉天取引所

●金票對奉票（四月二十八日卯）

	午前	午後
開行	八八五〇、〇〇	……
下市	八八七五、〇〇	……
大價	八八八〇、〇〇	……
小價	八八五〇、〇〇	……
安數	二〇萬	……
現行	八八五〇、〇〇	八八五〇、〇〇

●金票對現洋票

	午前	午後
開行	一四六、一〇	……
下市	一四六、四五	……
大價	一四六、五〇	……
小價	一四六、一〇	……
安數	八〇萬	……
洋對金	六六、三〇	六六、三〇

大連取引所

●鈔票對金票

	午前	午後
近卯開	六九、三五	六九、一五
又下市	六九、三五	……
遠卯開	六九、三五	……
又下市	六九、二〇	六九、二〇
安數	三四三萬	……
現行	六九、四〇	六九、三〇

●大豆（鈔票、百斤安市）

	午前（開行）	午後開行
現袋帶	七、一五	七、一七
不袋帶	……	……
四月底	七、一八	七、一八
五月底	七、二五	七、二五
六月底	七、三〇	七、三〇
七月底	七、三四	七、三三
八月底	七、三八	七、三九

●豆餅（鈔票、一枚安市）

	午前	午後
現行	二、三五五	二、三五五
四月半	二、三六〇	二、三六〇
五月半	二、三五五	二、三六〇
六月半	二、三六五	二、三七〇
七月半	……	……
八月半	……	……

●豆油（鈔票、一箱安市）

	午前	午後
現行	二、〇二〇	二、〇二五
四月半	二、〇二〇	二、〇三〇
八月半	……	……

●高粱（鈔票、百斤安市）

	午前（開行）	午後開行
現行	四、五八	四、五五
四月底	四、五七	四、五一
五月底	四、五五	四、五一
六月底	四、五三	四、五二
七月底	四、五三	四、五二
八月底	……	……

開原取引所

●金票對奉票

	午前	午後
近卯開	八八八〇、〇〇	……
又下市	八八六〇、〇〇	……
遠卯開	八九〇〇、〇〇	……
又下市	八八八五、〇〇	……
安數	一七萬一	……
現行	八八六〇、〇〇	……

●金票對現洋票

	午前	午後
近卯開	一四六、七〇	……
又下市	一四六、七〇	……
遠卯開	一四六、五〇	……
又下市	一四六、六〇	……
安數	一七萬	……
對洋金	六六、一〇	……

●（奉票、一斗安市）

	午前（開行）	午後開
四月半	一〇、六〇	……
五月半	一二、二〇	一二、三〇
六月半	……	……

●高粱（同上）

	午前（開行）	午後開行
四月半	七〇、〇〇	……
五月半	……	……

公主嶺取引所

●大豆（現洋、一斗安市）

	午前（開行）	午後開行
四月半	一、一二五	……
五月半	一、一五七五	……
六月半	一、一八七五	二、一〇七

●高粱（同上）

	午前（開行）	午後開行
四月半	二、三五〇〇	……
五月半	二、三八〇〇	一、三四二五
六月半	二、四二五〇	……

長春取引所

●大豆（鈔票、壹石安市）

	午後（開行）	午後開行
四月半	……	……
五月半	……	……
六月半	一九、六〇	……

●高粱（同上）

	午前（開行）	午後開行
四月半	二、三三	……
五月半	二、一七八	二、一〇七
六月半	二、一八一	……

●金票對官帖　二六七、〇〇

哈爾濱交易所

●大豆（哈大洋、壹市特安市）

	午前（開行）	午後開行
四月半	一、五六五〇	一、五八五〇
五月半	一、五八五〇	一、六〇〇〇
六月半	一、六一五〇	一、六一〇〇

●小麥（同上）

	午前（開行）	午後開行
四月半	二、一二五〇	二、一一〇〇
五月半	二、一五七五	……
六月半	二、一六〇〇	二、一六〇〇

●哈大洋對金票　五六、九五

大阪期綿綫現行（金票、壹梱安市）

	午前（開行）	午後開行
四月底	一六三、七〇	一六三、三〇
五月底	一六五、九〇	一六五、〇〇
六月底	一六七、一〇	一六七、〇〇
七月底	一六九、三〇	一六八、四〇
八月底	一七〇、七〇	一七〇、三〇
九月底	一七一、三〇	一七〇、八〇
十月底	一七一、九〇	一七一、六〇

大阪布綿綫行（金票、壹疋安市）

龍C（布）	……
軍人（細布）	……
顏細（布）	……
白羊（大尺布）	……
鵝鳥（斜布）	……
扇面（十六支）（又三百斤安市）	……
福助（廿支）	……

瀋陽糧市行（現洋安市）

大豆	一、九五	稻子	二、六〇
豆餅	二、三〇	大麥	一、六〇
豆油	二、四〇	小麥	二、四〇
白小豆	二、八〇	高粱	一、五〇
紅小豆	二、七〇	包米	一、三五
花小豆	二、六〇	精米	四、〇〇
吉豆	二、五〇	元米	一、八〇
台豆	一、四〇	小米	二、四〇
青豆	二、六〇	江米	四、〇〇
蔴豆	一、七〇	勝米	二、三〇
碗豆	一、七〇	稻米	四、〇〇
精子	一、三〇	糜米	……
谷子	一、三〇	秋米	一、九〇
麩子	〇、八〇	芝麻	三、七〇
糜子	……		

瀋陽金銀市

小銀元每元換小洋票	六七、一〇
現大洋每元換小洋票	六〇、七〇
天津中交票換小洋票	六〇、四〇
哈爾濱現洋票換小洋	六〇、〇〇
金票每元換小洋票	八八、三〇
鈔票每元換小洋票	六一、一〇

世界珍聞及其他

記蔣介石之回鄉掃墓

寗波函云、國民政府主席蔣介石偕夫人宋美齡女士、此次回奉掃墓、廿三日晨六時、由文昌閣、步行至武嶺學校之新屋、是校係蔣主席獨資建築、全部共計十五萬元、旋與海軍次長陳紹寬、及宋子多安等、泛舟於文昌閣前錦溪中、激湍如箭、輕鷁隨波上下、蔣顧而樂之、十時半、乘肩輿赴雪竇寺、寺外仰止橋、松柏蔭翳、溪流潺潺、蔣留連間、若有高世志、復遊覽妙高台等處、傍晚始返溪口、廿五晨八時、蔣與一行人齊赴麟墓、白巖廟祭掃蔣太夫人墓、武嶺小學學生及童子軍、齊集墓前獻花圈、唱掃墓歌、歌云『草青青兮柳亭亭、佳節屆清明好鳥歡唱聲營營、草木欣向榮、吾儕少年何幸幸、同登蔣母塋、料知太君笑語頻、好般小學生』午刻張靜江亦至謁墓、遂一同進膳云、

本一株樹 竟成老人

紐約函云、美國密省馬葛他城、南第十四街二百廿三號之哈羅別墅中、有樹一株、天然長成人形、此樹種於一八九五年、初皆如通之樹、旣而漸如人形、有帽、有衣、有手杖觸地、宛如一老者、現經密省歷史學會所有、特別加以保護云、

放歌記 柯立芝夫人 遊好萊塢雅興

好萊塢函云、美國前總統柯立芝夫婦、最近遊好萊塢、與諸大明星往來酬酢笑語雜陳、歌喉初試、春光明媚中、有此一段佳話、詢足爲好萊塢生色已、因紀其盛況如次、

柯立芝夫婦抵好萊塢之日、歡迎者肩摩踵接、莫不以與柯夫人一握手爲榮、蓋夫人和藹可親、久爲諸明星所愛悅、此次來游、尤足鼓起歡迎者之興趣、故事先籌備、罔不周到、又以柯夫人嗜火腿蛋、特備最新鮮之蛋以進、有善演喜劇之演員曰范爭且者、每屆表演、輒令見者捧腹、歡迎之日、范飾一美麗少女、戀愛一身軀肥大之少年、表演種種痴態足令觀者忍俊不禁、柯夫人笑不可仰、而柯立芝亦頗感興趣、有維也納公司者、乘此時機、將種種愉快之形狀、攝入電影、俾留一紀念焉、

在柯立芝夫婦乘汽車赴華納公司之約以前、先應知事楊君之請、至『早餐間』進早餐、柯夫人談吐風雅、尤擅笑謔、當其見侍者捧火腿蛋盆入內時、即對楊君曰『喂、火腿、』楊知事悉其謔已也、亦笑向夫人曰『喂、鷄蛋、』『柯立芝觀狀、乃大笑、急御其眼鏡、出火腿與鷄蛋之歌譜吟之、聲至微細不可辨、柯夫人忽發豪興、取柯立芝之歌譜而歌曰、『火腿與鷄蛋兮、我有火腿薄且香、我愛鷄蛋白與黃、火腿與鷄蛋兮、火腿與鷄蛋兮、』夫人歌聲嬌脆、如黃鶯之出谷、及畢衆鼓掌和之、夫人益樂不可支、照早餐間之習俗、凡生客來此早餐者、必以其一手置火腿與鷄蛋之盆中『以示烹調之精美』使餐者不忍遽離之意、今以總統之故、乃棄置不用、又有騎木馬者、厥馬亦賜名『火腿與鷄蛋』今楊知事亦未請柯立芝夫婦乘坐、所以表崇敬之意云爾、是日在座者、有素著聲譽之明星鄧肯姊妹花、鄧肯亦善歌、當夫人歌畢、亦歌一闋以和之、並令柯立芝先鼓掌讚美之掌一時、掌聲震天、鄧肯歌詞中之最有趣者、爲『我們姊妹要每天早晨來和你們吃火腿蛋、』柯夫人笑應之、

早餐旣畢、柯立芝夫婦乃赴華納公司之攝影場、歡迎者有范朋克夫人曼麗璧克馨女士等及柯立芝夫婦下車、華納公司復奏歡迎之歌、一時男女演員齊聲歡唱、柯立芝夫婦僅含笑點首而已、坐旣定、華納主人華納君、趨前致候、於是攝影師即隨之而攝影焉、被攝入片中者除柯立芝夫婦外、悉爲好萊塢著名明星平日難以齊集、是日竟毫不費力而羅致之、柯立芝誠有造於華納公司矣、攝影畢、復往美國藝術攝影場參觀、范朋克夫曼麗璧克馥女士邀之午膳、席間、談笑風生、備極熱鬧、柯立芝云、當伊在白宮時、曾邀范朋克夫婦同來聚餐、今范氏乃作主人、則異昔之宴、豈預爲今日明援之先兆乎、然彼時格於禮儀、未能盡情歡樂、今茲相叙、當儘量狂飲、言畢、舉杯謝范氏夫婦復一飲而盡、范爲斟滿之、及至微有醉意始行散席云、

記盧香亭生財妙術 (默均)

曾爲安徽督軍之盧香亭原爲李純部下、後又隸孫傳芳部、忽南忽北、卒至失敗而去、當其爲鎭守使時、不括民間財物、專由各道尹知事等文官職想錢、其術甚妙、先暗使人到各縣探聽各知事、或稅局警局長等、如有希望陞遷者、便佯令人與告省長謂某人貪贓枉法、搜括地皮、省署必徇其言、出令拿辦、盧則急差人告該人囑其遠逃、該人尚以爲盧待之厚也、其實解鈴繫鈴皆出之盧也、後有人詢盧何故如是惡作劇、曰彼宦迷心重、出巨資欲陞遷、其欵之來源、非取諸人民者乎、則彼之政績必劣、民必恨之、我若即電詢省長免其職拿問、則其刮地皮所得財不易榨出、故我先分其若干後、再去之、

卡脫老當益壯 一口氣跳了一百四十二小時

在美國哇客華省孫德思街城相近、在去年十一月間曾舉行一跳舞比賽會、加入者須從客帶巴島跳起、一刻不歇地跳到佛來蒙(兩地相距足有五十英哩之遙)能跳到者得首獎、其時有一老者、叫卡脫的年已七十、老與不凡的加入比賽、一口氣跳了一百四十二小時、非但把五十哩跳到、並且還餘勇可賈、向年在六十以上的同伴挑戰、邀他們再來比一下子、後來給評判員絕力阻止、方把老者勸回、因爲恐怕跳得太久、送了他的老命!

金齒趣談

西歷一千五百九十三年、德有某農之子名摩勒者、年祇八歲、而一齒燦爛作金色、當時見者莫不驚異、風聲所播、居然引起醫學界之注意、於是罕恭司丹大學藥劑教授霍斯德博士、特將該童之齒、加以審查、結果決定其爲天然的金齒、並用拉丁文發表其意見、後復譯成德文、鼓勵社會、視爲新發見之一種事物也、據德國多數人迷信的理想、竟謂金齒爲上帝所表示、可知上帝尚在德國民間云云、摩勒不自足、乘機獻身於大庭廣衆之間、露厥輝煌之齒以供人觀覽、藉博厚利、不意時日稍久、金齒中間、遂間現白色、衆多懷疑、復施檢查、始知天生的金齒、實際乃用人工鑲鍍而成、黑幕旣明、摩亦就逮、卒由官廳治以欺衆斂錢之罪云、(冰)

旅夢

巴黎繁華喧囂難得一睡 謀製藥管使客夜入南柯
法國大旅館正聘化學家研究 新都市生活幾乎皆立求便利

巴黎函云、巴黎爲世界最繁盛之區、歐洲各國人士之來游者、絡繹不絕、由是旅館、亦較他處爲獨多、莫不窮極奢華、爭奇鬭勝、以迎合旅客之心理、現各通衢鬧市之大旅館、因鑒於接近交通中心、車水馬龍、通宵達旦、滴笛嗚嗚、輪聲隆隆、致旅客多苦不得安眠、特出資聘得化藥大家多人、精心研求、冀得助旅客安眠之方、現已由一化藥家、發明一種安眠藥管、裝置旅客臥室中、旅客祇須於睡時滅去電燈、打開藥管、則不數分鐘、卽可一枕南柯、追尋好夢、任何聲響、不聞不問、但各旅館主、以此種藥管、易被人疑爲麻醉劑所配成、故擬先呈請官廳化驗給證、然後實行、按室裝置、若結果甚佳並擬廣爲推行、以增進旅客之安樂云、

徐錫麟胞姪 歸國割腸記

上海函云、去歲七月、德國柏林高工大學畢業之電機專家特許工程師徐學禹君、與包天笑之公子可永君同時歸國、徐君爲烈士徐錫麟胞姪、而徐叔蓀先生之公子也、此次歸國、由歐而美、本擬調查全國電氣交通事業、乃爲上海西門子電氣公司所挽留、徐君在滬、卽僑寓天笑家、本月三日、徐君歸後、忽呼腹痛、以本有胃疾、不之異、明日而痛更甚、延張仲明醫師來、爲之灌腸注射、均無大效、以痛在左腹下、徐謂君自疑恐爲盲腸炎、張醫師須驗血、如爲盲腸炎、白血輪必加多、驗血結果、白血輪加多至三千、而晚間熱度漸增高張醫師介紹進寶隆醫院、以果爲盲腸炎、不能耽誤時刻也、時已日曛、而寶隆醫院病房、病房、爲無可醫治病人、乃入此室、據看護言、此病房自開均滿占病人、僅有一百零三號(後知寶隆醫院之一百零三號院至今、死百餘人矣、)乃以電話促院長白爾特博士至、白爲德國醫學博士中割症之名手、來時以手撫摩其痛處、云是矣、但須開割、不可遲滯、遲則有性命之虞、而徐君之椿萱、均在紹興、如以電報取進止、亦須耽誤時間、幸徐君頗毅然、云譬如留德未歸、亦惟能以此軀命、委諸醫生、於是當夜卽剖腹、剪去盲腸一段、約四五寸、已作潰爛狀、不及廿分鐘、手術完畢、經過良好據白院長言、若延至明日、恐將蔓及他處、則不易治也、頗聞人言、人之生有盲腸、最無益而有害、歐洲人乃有預防盲腸爲害而剪去之者、如探險家飛行家均如是、而西醫之手術高明者、對於割去盲腸、百人中可治愈全數了無危險、惟在中國、以種種設備不完、自當嚴密謹愼、如徐君於割後一星期後、創口忽化膿、是必解剖之刀、消毒未盡之故、然尙無大碍、今已經過三星期、而每夜伴其住居病房之包可永君、已赴香港、歡迎德國來華之實業團、而徐君亦不日治愈出院矣、

三言兩語

聽說市場賣性史的書店、管性史叫『國文讀本』?

○○○在電車上、要是讓坐給一位美妙的女郎、那便離挨罵不遠了、

○○○工愁善病的女人是瓜皮小帽濶公子的玩物、

○○○空喊打倒帝國主義、而不去實際作、那不但打不倒、還更惹帝國主義的反感、

○○○『愛』是得兩方往一起湊、求、永遠不會得到好結果!

○○○有情人的人、往往把郵差、看做對方的聽差、

○○○如果你願意裝一個冒牌藝術家、你必須把頭髮留得長長地、衣服也不要整齊、同時把帽子戴斜了、保管有人說你是什麼浪漫派!

○○○當你同一個密斯講話時、你打算看她、你許把眼珠子繞着圈兒看才能不被她看破、否則臉直了眼、似乎太離爲情、

○○○鑲金牙的人、往往願意多說話和無味的笑、

○○○窮人不敢忘想、尤其是對于戀愛、——金錢結合的戀愛、

○○○人類就是這樣的矛盾、娘軋姘頭、女兒祇得守貞、州官放火、人民不許點燈、

○○○雪白的鋼刀、殺人還有血、在雪黑的命令、殺人便沒血、在位執政者、其曷聽吾言、

○○○最有思想的人是最幸福的人、

○○○在羅掘爲艱的咱們中國、千萬個大會、不及一塊麪包、民衆日光中、

將開世界家禽大會 印度鷄日本鷄稱奇

華盛頓函云、第四次之世界家禽大會、行將於本年七月二十二日至三十日舉行、美國當局已委派裴爾博士爲專員、處理參預大會之事宜、聞裴爾博士將於大會中竭力表揚美國近數年內家禽事業發展之情形、或各種技藝工具之發明、並已預備二萬五千元美金、爲運輸及搜羅陳列品之費用、旣至倫敦、美國擬在該會場中占三千方尺於地、爲陳列之所、並搜羅各種關於家禽事業之影片、公映於歐洲人士之前云、又聞在該大會舉行時、將有二種特異之家禽、陳列會內、任人參觀、其一爲日本之長尾禽、其二爲印度之門鷄、均爲人所罕見者、會場在倫敦之晶宮、主持其事者爲英之家禽專員佛朗西、佛氏從事於家禽事業多年、對於家禽、富有經驗、該會經其多方籌劃、行見生色不少當極一時之盛也、按日本長尾之禽、乃如人畜、並非野生、其身體似常禽、惟其尾特長、印度門鷄名『丹哥海地』與常雞無異、惟能鬥耳、素聞我國、亦有鬥雞之風、不知此印度之門雞、亦與我國之門雞相同否耳、

巖華氏 戒烟丸
十四天保險斷癮
定價 大盒一百廿粒二元 小盒五十粒一元

鴉片嗎啡之害盡人皆知 非僅傾家蕩產 甚且滅種戕身 凡染此毒者莫不難堪其苦 思欲一旦戒除之而脫苦海 然終有因循而不能戒除淨盡者 非人之戒心不堅實因難覓良藥爲之驅毒斷癮有以致之耳 本戒烟丸係精粹貴重藥品配製 決無毒質服法簡便 毫無痛苦不悞公事保管於兩星期內斷癮 請速服之將癮戒除淨盡 非但本身之福亦國家之幸也

總發行所 遼寧小西門北中街路南 巖華大藥房
經理處 華北大藥房

治疥
利亞掃疥膏是治疥的惟一良藥 無論乾濕坐板濃窠潰爛等患 按法塗之當日止癢五日告痊 癒後不能再犯
定價每大盒現洋伍角 小盒參角
再者本號新到大批痘苗每打現洋伍角
遼寧利亞藥房謹啓
城內代理店綺華行

●婦科藥品亂紛紛 ●求一有效實難尋 ●請問究竟誰家好
●惟有上海韓奇逢 ●化學黑鷄白鳳丸 ●調經養血有奇功

啓者本醫士費盡心血腦力將數十年之古方加以修改按化學配製得法功效著名爲黑鷄白鳳丸說明書與盒子封面上均載有韓奇逢大醫士小照以防假冒豈知有等奸商漁利之徒凡有購買本大醫士黑鷄白鳳丸者該商必以黑鷄白鳳丸代替買者稍不詳察則受其欺購買時要指明韓奇逢每盒大洋四元每打四十元吉黑兩省每盒伍元六角每打五十六元
總發行上海四馬路中和里韓奇逢藥房無限公司
東省分發行哈爾濱道外正陽街西頭韓奇逢藥房無限公司
大生藥房內韓奇逢藥房 遼寧小西關祠堂對過

遼寧商業銀行滙兌存欵廣告
本行經理中津各埠銀洋滙兌額外公道並收存欵分活期定期如定期訂存現大洋金票一年按月利息一分 九個月九厘 六個月八厘 三個月六厘 存活期現大洋按月息四厘 金票月息三厘 此項八期存欵隨便支川如存奉票鈔票哈洋定期活期所有利息隨時核議以上均以千元起碼如有大宗存欵尙可双方參酌市面金融緩急格外從優本行信用當爲各界所嘉許如蒙惠顧不勝歡迎
遼寧大西門裡商業銀行謹啓
電話 中六百十五 六百二十五 日二千四百零八號 二千五百四十五號

驅毒能
血中含有毒質的人身體衰弱百病叢生輕者瘡瘍瘰癧骨痛筋攣重者瘋癎癱瘓鼻陷目盲殘百體戕生命良可懼也挽救之法惟有速服淸血驅毒的茯苓精將血中毒質驅除淨盡恢復身體健康自能延年益壽
茯苓精 定價每大瓶貳元 小瓶壹元
瀋陽各大藥房皆有出售
大西門裡綺華行總經理
遼寧寶康藥行啓

南洋表行
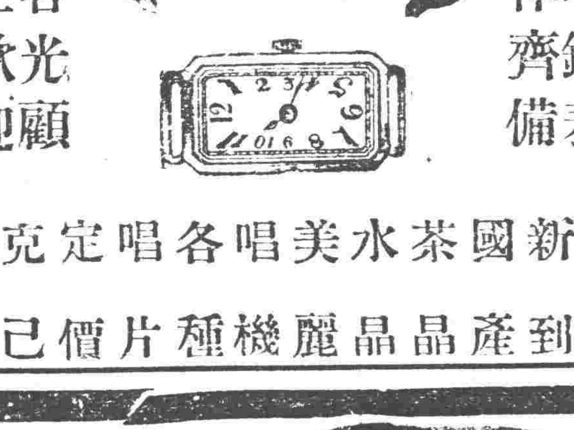
遼寧城內中街
馳名鐘表一律齊備
電話七七七號
貴客光顧無任歡迎
新到國產茶晶水晶美麗唱機各種唱片定價克己

斷癮神速戒煙大王出世 黑海同胞唯一幸福到了
戒煙益壽丹
此藥戒時不吐不瀉眠食如常仍可照常辦事無論男女老少有病無病以及孕婦服此藥者十天內外定可完全戒絕戒除以後永無後患毫無痛苦此益壽丹純粹用上等藥品配析內中並無大煙嗎啡海洛英又無他麻醉性等物此藥善能活血解毒補中益氣止痛止瀉鎭靜安眠假如每次吸煙一錢之癮服藥十元之譜定可一律戒除戒嗎啡海洛英更有功效詳細另有說明書一概奉送函戒煙者將欵滙到郵票亦可代價藥交郵局寄奉不悞
益壽丹定價每盒大洋貳元
東三省總經售處 遼寧小西關祠堂分仕所對過 大生藥房

品製 鐵道車輛。鐵道路線附屬品及信號裝置。鐵橋鐵桁。鐵骨鐵屋。豆油容器。疲爐類。
本店 大連市沙河口臺山町。 電話 代表共通番號九一五一番 夜間及長距離九一五三番
株式會社 大連機械製作所
支店並分工廠 遼寧西塔大街三町目(電話二一〇三番)
目要 瀋鐵。瀋機煙突。各種機械類設計製造據付。鑄鐵管。鑄鋼。鑄鐵並眞鍮鑄物。酸水素瓦斯。

奇風月報緊要啓事
啓者本社招請各埠分社經理。手續非常簡便。利益特別優厚。比派日報勝强百倍。第十期業已出刊有志辦者盍興乎來各埠均可通函接洽辦理幸勿失之交臂也。
遼寧大西邊門外十一經路
奇風月報社

飛星大家李子東(來函感謝)
瑞有氏黑色補丸
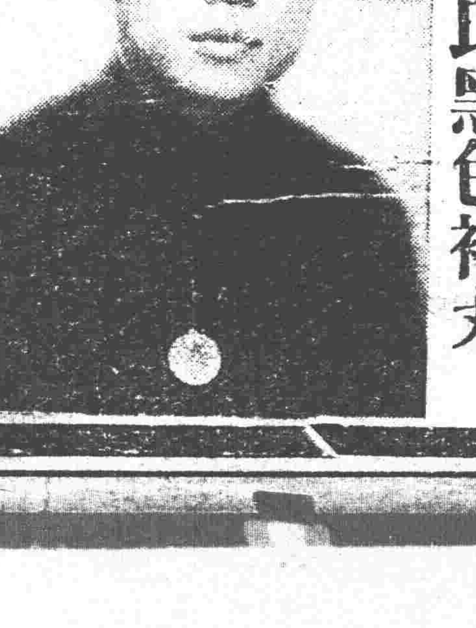
逕啓者茲因鄙人去歲居於市場全被火災獨我居處猶存雖云未遭損失當時受驚非淺嗣後寢食不安日見憔悴即服貴藥行之黑色補丸兩打不數月而精神日壯較前倍增實藉黑色補丸之力方保有用之身特此登報感謝此致瑞有氏大醫生
遼寧北市場飛星命館李子東

切記瑞有氏黑色補丸眞樣莫爲他色所欺
瑞有氏大醫生黑色補丸專治男女貧血五勞七傷氣虛咳嗽先天不足後天虧損勞心過度破身太早陽萎不舉絕嗣腰膝酸痛多年白濁或婦人白帶凡由腎虛發生各症服之均有奇效黑色補丸經售西藥者均出售或直接向上海福州路八十二號瑞有氏藥行函購每六瓶五元郵力在內
本行近由上海新到一種特製的瑞有氏黑色補丸 每盒三元 每打三十元
上海英租界福州路八十二號 瑞有氏藥行
分發行遼寧小西關祠堂對門 瑞有氏藥行
分發行哈爾濱道外同樂對門 瑞有氏藥行

嵩田醫院花柳專門

本院對於花柳一科專門研究素有心得所用之醫藥器械皆係德國最新發明者無論新久如何危險之花柳病卽梅毒下疳淋症橫痃等類或屢經醫治而不見效者何妨來院一試不但收效敏捷而且取費從廉一經醫愈之後永無復發之患本院研究斯症實爲濟世活人普救同胞非金錢目的者可比如困苦貧民無力就醫者一概分文不取患者諸君注意幸勿一誤再誤也

遼寧小西關大街上頭路南茂林賓館對門

青春腺之發明

生理學大家德國施泰乃哈博士取幼稚動物各若干移植雌性卵巢於雄性動物內則見移植卵巢之雄者顯爲女性軀體矮小皮毛柔軟陽物萎縮乳房澎漲此雌化之雄動物性格完全改變性交力喪失一切舉動皆如女性更移植丸睪於雌性動物內雌性之物其發育與雄性者殆無差異皮毛變化乳房萎縮此雄化之雌動物有須著之男性對於女性之同類反挑其春情欲遂交尾之情慾更施行試驗於人類移植男性睪丸於女體內而去其卵巢則女性聲容笑貌與身體發育忽變爲男性且生鬍鬚移植女性卵巢於男性內而去其睪丸則男性之聲容笑貌與身體發育忽變爲女性乳房澎大更用狗鼠等老衰動物實驗結果其青春腺結果青春腺細胞特別增多老衰之動物忽由遲鈍性變爲活潑性食慾銳進體重增加毛髮脫落之皮膚上重生美麗之毛髮性慾與色性均非常增加忽由老衰而變爲少壯壽命較同類未受術者長三分之一更施行試驗於人類則衰老者忽返爲少壯老年者忽變爲青春體力容顏情慾與少年無異返老還童實有其事各國轟動驚爲神奇本藥不更本其學理製出男用女用青春腺新藥二種服之可恢復青春增强生殖能力與用手術可奏同一之效果云

真正老牌 青春腺

青春腺藥片由動物之（青春腺）体之內分泌物集合而成故於服藥無效之生殖器、性神經衰弱症。及精力消耗。全身倦怠作事興倦。易感疲乏。不眠等。及生殖機能減退（早洩勃起力減退陰萎）性慾減退。性感缺乏。及發育不完全。新陳代謝機能衰頹症。心臟代償機能失調症消耗衰弱症。初老期衰頹。女子經脉不調。過多過少經腺閉止。不妊娠半產子宮寒冷。赤白帶下。腹痛。交接快味缺乏。及卵巢發育不良者。更有特效。特別有效。是據日本藥用博士就吸鴉片嗎啡者之試驗報告云。服青春腺。可逐漸減其鴉片嗎啡用量。至完全戒絕。且毫無痛苦。體弱身瘦。可立即强健改色血色增進食慾振作精神實爲戒鴉片最新最驗最安善之奇品云。

◯效驗◯ 老翁服回服青春、生殖力還少復活、老婦服月經復至血氏旺盛還爲少女妊娠子女青年服元氣百倍、健腦强精增進記憶力讀書不忘、

◉區別◉ 男子不可服女用青春腺、女子不可服男用青春腺、各有各效、錯服無効、

◉價格◉ 每盒服七天售現大洋五元 每料服一月售現大洋廿元

中國南洋總經 上海哈德洋行房

青春腺分銷處

大大大哈遼海遼營營開四鄭千敦富吉
　　　爾　拉　　　原平　金
連連連濱寧爾寧口口站街春寨化錦林

華同華金勃大洪柾中五德天全德中永五
泰德西記先生順泰西州祥德泰泰西濟洲
藥藥藥全藥藥　藥藥藥　　　　藥醫藥
房房房棧房堂館號房房厚堂厚恒興房院所

千吉遼鐵長長長哈哈江江雙安洮遼吉哈
金寨林陽嶺春春春濱濱省省城遼南寧林濱同昌

信中泰義中中耀中環德中華義德大濟西
仁西和和華西庭西球泰西西泰豐成生藥
堂藥堂堂藥藥藥藥藥盛藥藥隆仁藥藥商
　房　　房房房房房房房房　　房房店

扶綏海望綏望拜克遼安呼通安哈
餘化倫奎化奎泉山寧東蘭遼東濱
興錦同錦錦德大瑞德福德求
順和和發和和興德祥順合興德
成盛盛降隆福盛祥生泰長成和堂

●春季洋服陳列
●春季新式小孩洋服陳列
●新到化粧品陳列
●春季用綢緞雜貨陳列

三越發售 商品標

三越

大連市大山通 電話四一八一番

各貨俱備物美價廉
信用卓著歡迎參觀
附設食堂山海時鮮
簡易飲饌招待週全

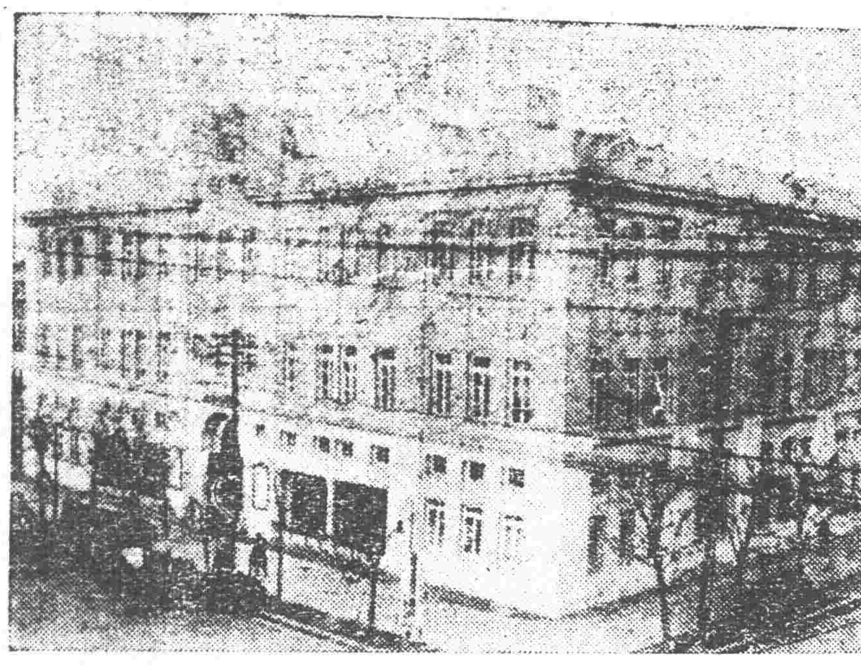

美國製 農業用機具 收獲用機具

推米機（精米機）
剝皮機（玄米機）
打稻機（稻米機）
草繩機

合名會社 藤田洋行 奉天浪速通

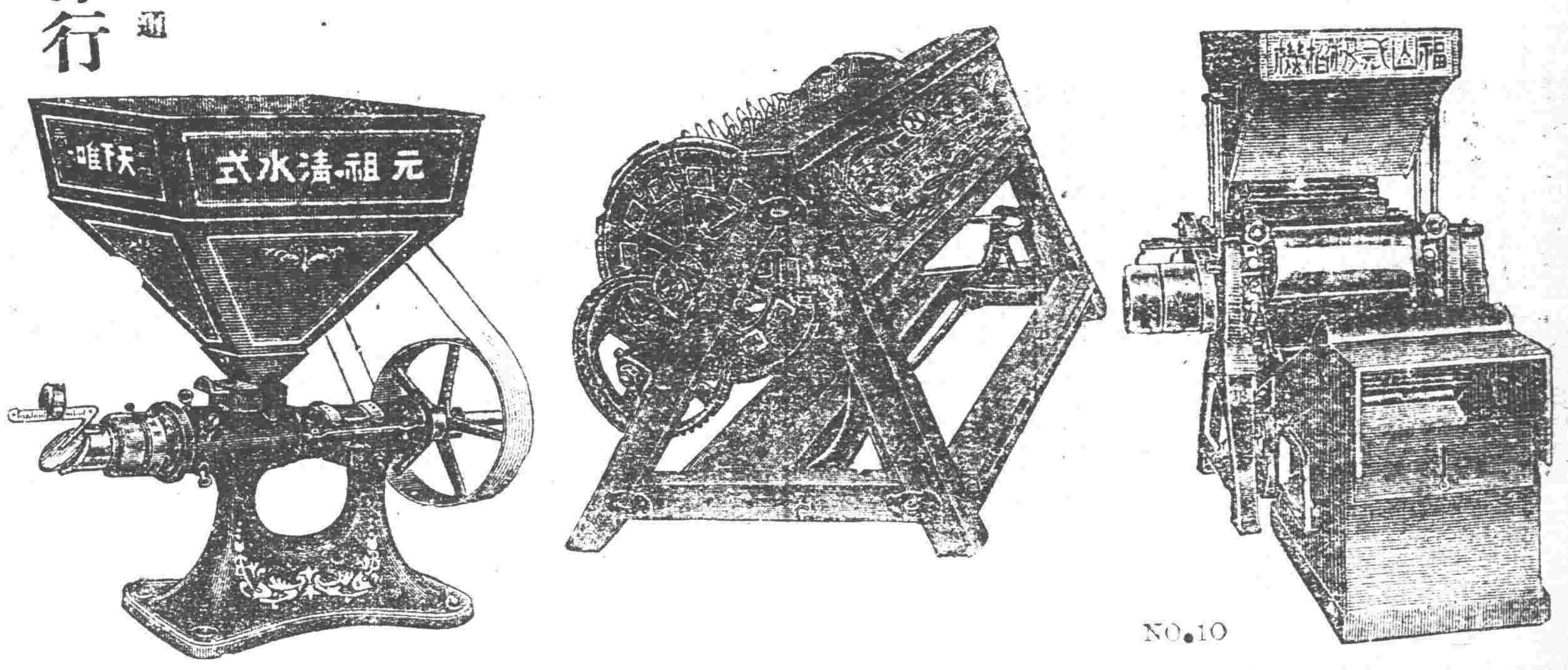

註冊商標

調味精粉

味の素

（味之素）

留意

味の素有下邊印出來的瓶子與罐頭兩樣瓶貨必裝紙盒上下用封紙嚴封罐貨底下必鋅上鍵形鉄具以捲取鉄帶開蓋不然是一概假貨咯

這話什麼意思呢　就是近來有無恥之徒羨慕味の素的盛名　僞造本號招牌貨物沿門投售希圖碱砆乱玉　可是一分錢一分貨的理　歹貨雖然價錢賤点兒並沒有眞貨味の素的効力所以價賤的貨倒是不賤價了　諸君惠顧請認明蛋形美人牌並味の素字樣　好爲免受欺負

C—135

美味滋養葡萄酒

赤玉牌葡萄酒

飲用赤玉最初之作用在胃因赤玉之絕大營養素唯有能增胃液之分泌完全推行消化力故每食前飲赤玉實爲切要者也

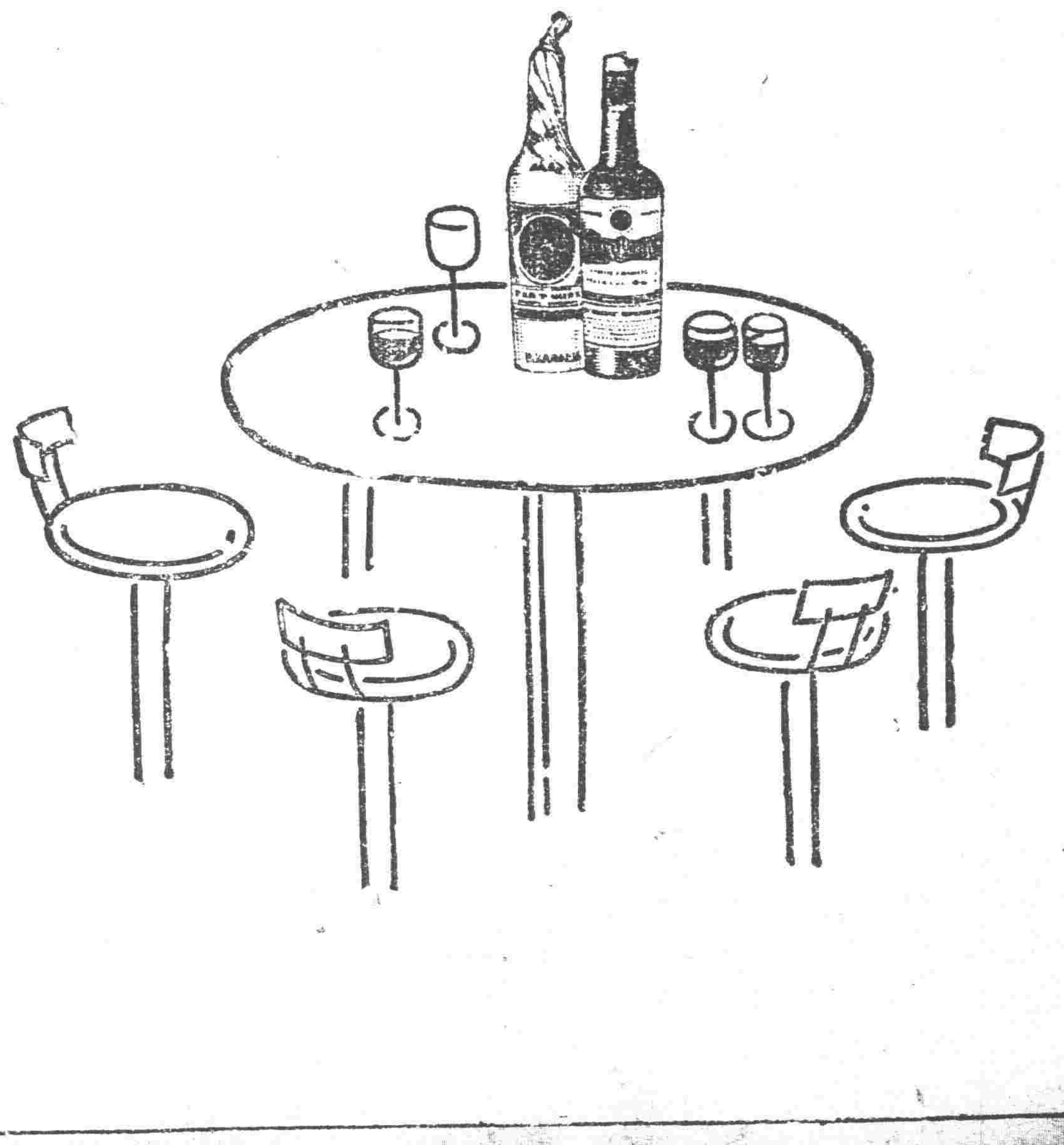

壹

全運會七日成績：：一英里水泳史興隆第一

（本報特派員八日上午九時發電）昨日全運會成績如下、
▲足球　南京班三對遼寧二
▲籃球　上海班五三對遼寧四四
▲水泳
▲一英里自由型決賽
第一名史興隆（大連中青）
▲五十碼自由型豫賽
第三組第二名叢樹茂（大連中青）第四組第二名史興隆（大連中青）
▲百碼自由型豫賽　第二組第一名
▲四百四十碼自由豫賽　第二組第一名史興隆（大連中青（其得點如下）
遼寧　五
香港　四
廣東　一

「黨歌」：代國歌　府令七日飭各屬遵行

省政府案奉國府令、准中央執行委員會函經議決、在國歌未制頒以前、准以黨歌暫代國歌、省政府即于七日飭各屬遵行云、

商借潛函機　修太子河橋

滿鐵鐵道部、鑒於去年七成之洪水、擬將太子河橋由千二百尺延長至四百尺、以期安全、預算工費五十萬元、定五月上旬着手工事、該工事係由壓榨空氣潛函沈下作業、以爲河底基礎工事、現滿鐵已向鐵道省商借此項潛函機、定五月初旬運到、查此項作業、與普通勞動不同、在河底四十尺之地下、與強大壓力相敵、苟非肺臟及其他呼吸器强健之勞動者、不能濟事、爲相當困難工事、竣工期、定在本年之末云

設計騙財而去　賣米者買米者均吃虧　婦女愛小便宜之結果

世風不古人心險惡、以致奇騙之事恒出不窮、詎知月之六日上午八時餘、有騙賊王某者年二十餘歲、在大西邊門裏北胡同、某住戶家假稱滙米、謂由鄉間運來秫米甚多、因欲偸稅、故各處滙賣、價格尙廉每斗合現洋一元三角、該住戶男人未在家僅有婦女、以價格便宜信以爲眞、即令送來三斗、而騙賊即由大西邊門外、商埠地十二緯路、糧米舖裕勝泉、未給價購有秫米三斗由柜夥以小驢托送小橋北某住戶家將米倒下、騙賊令拉驢柜夥在門外少許等候入室向某住宅索錢、將米價現洋三元九角、即由東角門乘隙脫逃、柜夥等候多時錢未送出疑事有變、即行進屋索要、某婦謂錢已付給你們夥計、爲何又來索價、裕勝泉柜夥聽言始知被騙、仍不甘休、當即報告該管警察分駐所、將某婦傳往警所、各訴理由、警所既知騙賊所爲、故令某婦再出半價一元九角五双方均認損失、始行和平解決云、

七十一歲老翁　發憤學習華語

大連消息、日前有卅餘歲之日本婦人、入女學校讀書、一般引爲奇談、玆又有日本萬延元年生、本年七十一歲老翁、意氣蓬勃、與一般青年學子、入大連語學校華語科習中國話之珍聞、此篤學老人、名加藤源次郎、辯護士齋藤鷲太郎之岳父、老人以居滿蒙不能中國話爲恥辱遂有此番發憤、並謂定入研究科研究華語云、語學校當局、頗嘉許老人之意氣、除免納入學金外、今後並以特待生資格待遇、全免學費云、

瀋吉直通客車　需十四時十分可達

瀋陽吉林間、於四月十日起開駛直通客車、已誌本報、玆聞該車確定十日實行、瀋吉兩站早七時卅分對開、北行定爲特別一次、南行定爲特別二次、並將途間各站停留鐘點減少、瀋吉到達僅需十四時十分云

鉄匠打傷左手

小北關聚興鐵爐、柜夥胡玉明張德義、於昨七日、正在掄錘打鐵之際、胡某於言笑間、一時不愼、竟將張某左手打傷、血流如注、昏倒於地、經該爐執事、將其抬往醫院調治云、

常識促進會　第十四次講演

國民常識促進會、委員閻玉恒、車向忱、黃宇宙等、於六日特請講員五十餘人、分赴市埠各茶社舉行第十四次講演、題目爲黨義常識、科學常識、該講員多係各大學中學學生、情願在此假期不甘休息、而爲促進民衆常識工作、殊令人欽佩云、

監獄設菜圃：犯人多蔬

瀋陽第一監獄、典獄長倪文漢、以本監收容人犯已達一千二百餘名、需用蔬菜甚巨、乃在小南邊門內路東、租用園地一塊、已派看守率領犯人前往砌情云、

令各縣報告植樹

省府前通令各縣、植樹造林、以興實業、玆恐各縣敷衍塞責、昨四通令將植樹經過、迅即呈報、爲數目種類地點尺寸村用等項、均須詳報存查、並定兩個月後、由農礦廳派員考查實際云、

港政局招考　測工揭曉

北寧鐵路港務局、招考測工於四月四日考試、六日揭曉、錄取甲級李善餘、李繼等十名、日薪一元、乙級李長祿、于家振、等一名、日薪九角、丙級張連波、許觀中等十名、日薪八角、丁級關連海、李東陽等十四名、七薪七角、備取王猷、張鳳森等八名、該局並飭錄取各生於七日到局具保証、聽候定期出發工作云、

授勳宴賀

東北邊防司令長官張學良、吉江副司令張作相萬福麟、及王樹常照格民丁超胡毓坤臧式毅等二十餘人、接授國府勳章、玆得確訊、張司令長官於七日午前十二時、代表授勳後、下午四時餘、由各軍政當局聯絡在省府大樓設席、恭宴張司令官及授勳各員、以表賀忱云、

遼東大學　劉公瑜謀復活

遼東大學、因基金無着、被取締停辦、已誌本報、玆聞該大學發起人劉公瑜復向教育廳呈稱籌定基金、請准開學、該廳長吳仲賢乃爲轉呈省政府核辦示、

發放軍餉

東北邊防司令長官公署、現以時屆發放三月份、所屬各軍隊薪餉之期、事關軍餉、不便稍延、玆者張司令長官、特飭軍需處籌備鉅欵、並電飭各軍隊、遴派妥員來署領取云、

南滿車改正時刻　急行車擬縮短時間

滿鐵旅客列車時刻改正、定自本年十一月一日施行、據出席此項會議之海上旅客主任談謂此次改正、以不大變動現狀運轉時刻爲原則、加以考慮、改正主旨在於增進速度、謀地方旅客之便宜二點、將來大連長春間急行列車、運轉時間縮短爲十時間（現在十三時間）爲此前提、定於十一月改正期、首實行十一時間運轉、乘客鮮少之小站、多爲無停、並縮短停車時間、如十一時間運轉順利時、當即實行十時間運轉、（一時間六十英里之速度）此外爲謀地方旅客便利、運轉摩托車、對於普通學生尤爲便利、試舉其主要點、如安奉線、鷄冠山奉天間、增開旅客列車、鷄冠山橋頭間、摩托車（百人乘位）二次往復運轉、安東雞冠山間、摩托車三次往復運轉此爲便於新義州及安東方面之在住者、此外幹線中間站、爲輸送旅客、摩托車運轉一往復或二往復、自十一月改正日起禁止乘貨物列車、又自動式信號完成時、貨物列車之運轉、爲無時刻運轉之方針云、

各學校互相參觀

各學校教員例於春期參觀、以資借鏡、近日爲專門校工業商業各校、及一般中等學校、第二第五省立各小學校、均連日互相參觀、藉以取長補短、改善競進、尤多留意於教導法及設備、即貧兒校亦連日參觀以資借鏡云、

▲撫　順▼

露天掘敷設鐵網

露天掘石炭、年年因被人偸盜、損失頗鉅、甚至日從業員有殉職之慘事、故每於勞務主任會議、必協議是項豫防策、現擬在露天掘區域、自大山南坑達古城子露天掘、南昌洋行等地天掘、露張以鐵條網、並在各要所設人守望、以期防止、預計是項工費需三萬元、將來竣工時、定可免偸盜之虞云、▲

實業會遊廊陷落

六日午前九時半、實業協會正門內、洋灰鐵筋之遊廊、忽然陷落、陷落部分、長約十八尺、寬約九尺、幸是日爲禮拜日、未發生死傷慘事、查去歲本日之花祭、曾在該所舉行、本年若仍在該所舉行、必有多數死傷（本年在公會堂舉行）至陷落原因、今□事粗漏所致、其損失尙在調查中云▲撫

公安局宣傳種痘

省會公安局宣傳部、以時屆陽春、正宜種痘、預防危險性天花、乃繪圖附說、於七日張貼宣傳、謂天花危險、應即預防、施種牛痘、否則即有死亡之虞等云云

老媽投訴　我不着主人

小南門分所、於七日十時有李姓老媽到所投訴、奉主人命上街辦事、找不着主人公館、詢問街巷名稱、亦茫然不知、該所王所長乃將該老媽送三分局出示招領云、

市所諭禁　演唱淫曲

市政公所、以書曲關係風化、近查書曲藝員自身、每有淫穢敗壞風俗情事、殊屬非是、昨遂諭令各戲園、及鴻泰各茶社、對於演員、不準導以淫行、及演唱有傷風化歌曲、違則停止營業云、

▲吉　林▼

長農輕便路先聲

農安縣商民協議結果、擬建設長春農安一百八十里間輕便鐵路、其資本金哈洋七百五十萬元、組織股份有限公司、每股定爲五百元、由一般商民招募、現正計劃進行中、有農安縣代表李提允來吉、將此議呈請省政府建設廳、竭力運動核准云、▲

總理紀念週

吉林省政府於月之七日上午十時、在府內大禮堂、舉行第二十五次總理紀念週、省委員及各機關首領、多到行禮、由省委兼農礦廳長馬德恩、値週主席、秘書處侯股長司儀行禮、禮畢由馬廳長報告、一爲本省此次行政會議、分期舉行、二爲頒布警長警士服務規程、三爲東北利率、規定年利最高三分、玆錄原文如下、（一）本屆行政會議、分兩期舉行、已電令永吉長春、伊通、農安、舒蘭、磐石、樺甸、雙陽、德惠、濱江、雙城、榆樹、延壽、阿城、葦河、珠河、寧安、敦化、穆稜、扶餘、方正、賓縣、各縣長、於四月十五日前到省與會、五常、汪清、虎林、撫遠、樺川、額穆、密山、延吉、東寧、寶清、長嶺、濛江、琿春、富錦、饒河、和龍依蘭、勃利、同江各縣長、乾安設治員、於五月一日前到省與會、均先妥備議案并函知各廳處院局、各就主管範圍內、應行改進事項、擬具方案、在四月十一日前送府、交付討論、藉收集思廣益之效（二）內政部擬訂警長警士服務規程、計四章七十一條、分呈經行政院轉奉國府核准、並咨到府、已令民政廳會同警務處飭屬遵辦、（三）查國定利率不得過年利二分一案、本府前因與本省社會狀況、未盡適合、主張暫緩施行、仍按月利二分四厘爲準等因、曾分行知照在案、現在東北最高分院院長、以遼黑各省通行利率、年利川分、吉林事同一律、應亦以年利三分爲最高限度等因、簽准東北政委會令行知到吉、已分令高等法院、暨農礦廳長、飭屬查照辦理、

▲洮　南▼

清明日雪兆豐年

洮南縣土係沙性、雨雪一少、年景歉收本年入春以來、降雪二次、日昨清明佳節、又降大雪、不惟四民少生疾病、而且年景豐收有望矣、

教育廳行查兩教育局長

教育廳據陳悦良控臨江縣教育局長孫丕承、貪贓薪俸、李中洋控寬甸縣教育局長、陳紹文、違法瀆職、該廳當即于七日令行兩縣政府查辦具報云、

▲長　春▼

趙參謀公畢返哈

駐哈東省護路軍總司令部上校參謀長張金麟、日前應召晉省、參加軍事會、現已完畢、無久滯必要、於日昨由吉來長、稍事休息即搭東路列車返哈云

飭各區具領槍械

本埠縣政府縣長馬續渡、年前由省購到大槍四百枝作爲民間防匪之用計投槍價不五百餘分、不敷分發曾呈請省府、再賜一百枝、子彈二萬粒、業蒙照准、日前派宋科長、押運來長、昨日飭各區來縣具領云

趙心吝應聘赴哈

省會市政籌備處技師趙心吝、前充吉敦鐵路第一工務段長、對路線之修築、江橋之架設、頗著成績、關於十七年應試市政府之聘、赴河口服務、關於去秋經劉處長聘回吉垣、關於吉市之開闢頗具碩劃、玆鍾交涉員兼任濱江市政籌備處長、亦聘趙君担任技師、月薪哈洋五百元

鎭江山將大生色

滿洲八景中居第一位之鎭江山櫻花、本月二十九日左右、當能放蕊因玩賞之期在即、各方均擬加以點綴、滿鐵地方事務所按照昨年倍數之電燈、以便夜遊、一方日人池田氏擬自公園入口經龍門橋達臨濟寺山門附近、置雪洞二百個、施以五千燭光之電飾、此外東大電料公司、亦願爲多大犧牲、使夜晚之鎭江山、爲不夜城、目下與地方事務所交涉中、故本年櫻花之鎭江山可無晝夜之分別、前往賞景云、▲

▲安　東▼

木牌初到

本年木材界、因解冰期早、現下已有活動情勢、新義州側五日鴨綠江木材會社之初筏、到有三臺、該初筏來自上流慈城、爲杉松紅松混筏、查昨年初筏爲二十五日、今年較早二十日云、▲

▲大　連▼

擴張水道大計劃　豫算經費五百萬元

關東廳對於大連都市計畫、第一期基礎調查、本年九月左右終了、將來人口增加、決定商工業地區、住宅區等、關東州內水道、亦樹立擴張計畫、豫定以五百萬元之工事費、作爲昭和六年度（民國二十年）繼續事業、已聘定京都帝大土木工學科主任教授大非博士、擔任製作具體案云、▲

擬增築大和旅館

南滿旅館會社提出豫算日金六百萬元、作爲自昭和五年度（民國十九年）以往七年繼續事業資金實行增築大連大和旅館目下業務課正在審議設計圖面、及其他說明書等、一俟仙石總裁決裁、即着手工事、建築地點在現在旅館後面空地、工事費約七十萬元、將來完成後、較現在旅館約大二倍以上之建築物云▲

第一艦隊開往仁川

大連碇泊中之日本第一艦隊定于八日正午開向仁川、但航空母艦『能登呂』于七日午前八時向仁川先發、又現在旅順碇泊中之第一艦隊第三戰隊、原定于八日午前八時開、行至大連港外洋面與本艦隊一同開向仁川、又大連碇泊中之第一艦隊參觀者、惟六日最多、一日開總數、計達四千五百九十七名云、

赤十字社巡療日程

日本赤十字社大連支部、每年春秋施行巡廻診療、玆定於月之十日起、至五月六日止、輪流施行、十日老虎灘、十一日韓山屯、十二日石道街、十三日寺兒溝、十四日北崗子、十五日香爐礁、十六日三春柳、十七日周家屯、十八日周水子、

滿鐵添造鋼鐵車

滿鐵本年度、擬製造三等客車十輛、純以鋼鐵製成、計從前每製一車、需費三萬二千元以上、現在各材料價値低廉、技術上又有進步、因之可省數千元、只需二萬六七千元之譜即可造成一車、且較原先式及設置均改善良好、刻正進行工事中云、

▲營　口▼

合分積穀接濟災民

縣政府昨奉省政府通令、查各縣積穀、原爲備荒、去歲水火甚鉅、各屬災民當此青黃不接之際、生活實難維持、仰將所積倉穀、分配災區、待秋收後令其補還、以資接濟云、

商號倒閉

因世界的蕭條及銀價跌落、本埠華商所受打擊非淺、益以最近金融吃緊、商家倒閉、不知凡幾、就中主要者如下、

號名	地址	職業
實慶祥	東茂永碼頭	席鹽商
德慶祥	東大街	絲房
德升永	東大街	雜貨商
義德長	西大街	布疋商
永茂棧	魚市口街	大屋子
永義茂	東大街	大屋子
致源洪祥記	二官塘北街	糧棧

處令長警禁止擾民

縣公安局頃奉警務處通令、查警察之設、原爲維持地面、保護商民、乃各長警往往依勢擾民、殊堪痛恨、仰於令到後、嚴加禁止、勿得再事招擾、倘敢故違、一經查出、即行重懲不貸云、

植樹盛況

月之五日爲植樹節、市政籌備處長史敬一與縣長裴撫五、公同籌備植樹、仍在埠東公園舉行、是日早十時、齊集該園市縣中小學生徒、約二千餘人、職教率領、先期踵至鼓號喧闐、旗幟飛揚、各界人員亦隨從在側、逐將樹苗植畢、全體合影、方午乃散、一時車水馬龍、觀者如堵、倍極其盛云、

▲蘇家屯▼

五歲幼子被匪挪去

本驛西猡張家子商人鍋周海樂、因在沈旦堡義合湧燒鍋充當執事、家道殷實、早爲胡匪所垂涎、昨六日晚八句鐘闖入胡匪四名、均持手槍、百般姿嚇、將周某五歲幼子綁去、索現大洋貳千元、限五日交付、否則槍決、現在周某在此籌欵、豫備抽贖云

▲鳳　城▼

汪督學來鳳查案

遼省教育廳汪省督學、會四日下午蒞鳳、下榻於卿雲樓翌日即行返省聞此次之來去匆匆、係徹查某項控案、並非視察學務云、

圖書館折去房屋

本埠南街龍鳳寺前、市立圖書館、建於街中、與交通上頗爲有礙、乃於日昨將該館房舍撤去、圖書館、則移於龍鳳寺之前門房云、

▲城　廠▼

常局長勤政愛民

本縣公安局長常庚堯、到差以來、辦事認眞、勵精圖治、現又不辭勞苦、巡視各區、於本月初四日抵城街公安第四分局、考查文卷警額、暨行政各項、並招集各村長商民等、詢問警察、有無騷擾情事、警官有無瀆職行爲、乘訊兩小時之久、始令商民散去、是晚下榻於商號益盛公、翌晨即匆匆就道矣、

▲郭家店▼

匪斃良民

梨樹縣第三區郭家店西泉眼滿民戶陳福祿家、四日晚突來馬匪二十餘名、陳某聞訊、率同兄弟等三人上炮台迎擊、約一時許匪勢甚猛、不能支持、該匪進院、將陳某及其兄弟子侄共擊斃四名、並將槍彈物品、搶掠一空、事後經村中人報告公安三區張分局長聞報、即同孫隊長帶警前往剿捕云、

▲鐵　嶺▼

縣長植樹

本邑黃縣長、於月之五日、午前十句鐘時、率同各界人士及男女學生、赴東關龍山植樹、復在山高西坡、德政碑下攝影、鼓號齊鳴、觀衆擁擠、頗極一時之盛、午後一句鐘方始散去云、

▲遼　源▼

榮增德粮棧失火

本邑永發店北街、榮增德粮棧、於月之二號正午十二鐘許、不悉因何起火、院內秫稭一垜、忽兆焚如、因西風大作、風助火勢、火借風威、殃及北鄰巨發厚、義順厚、房屋糧囤付之一炬、併延燒至大北街、巨盛泰、及住戶多家、幸經軍警維持、未致發生意外、說者謂此次之大火、實數年來所未見、聞火勢甚烈之際、經當事者焚香禱告、火息情願許戲臺台、祝告畢、火始止息云、

四區分局長易人

遼源公安局玉山局長、對於局內事宜、無不力加整頓、因之警政大見起色、玆者第四區分局長出缺、玉局長特函邀黃周書來遼接充、日前黃君到遼當赴第四區接收視事、某報載遼源公安局局長出缺、實屬誤傳云、

▲西　豐▼

商會飭改良標幌

西豐縣商會會長劉訓臣副會長佟樹三、現奉縣政府轉奉民政廳訓令、凡商家所掛布幌、不合新制、應即改良、無論何種營業、均以木牌、作爲標幌以示區別、佟劉會長奉此、遂招集各商號、到會會議、改良辦法、以重公令云、

▲西　安▼

農總會調查分會

西安縣農會、准遼寧省農總會函開、因徵求各縣農會之狀況起見、務將各縣農會之組織分項填表函復等因、其所調查者大致爲（一）會章、（二）施行細則、（三）開辦費及經常費如何籌法、（四）全體會如何成立等、調查共十一條之多、農會長常秀山、副會長馬子玉、以省中農總會與各縣農會有密切關係、刻將以上情形、逐條填註、函復省農會、以資查核而期有所聯絡云

龍首山植樹盛況

西安縣政府齊興華縣長、前奉省政府令開、本月五日經國民政府規定爲植樹節、應行植樹典禮、以實提倡林政等因、齊縣長前令教育局照例籌備、並令縣立第一苗圃主任馬子玉購置樹苗以資應用、經王晋之敎育局長令學校林主任李海亭率夫役等除預備樹苗外、並在龍首山刨掘植樹地址以便栽植、於是日午前十一鐘齊縣長率全城各學校男女學生千餘人、與各機關人員、各法團首領、地方士紳等共同植樹、將植樹工作時之形勢、攝影以便分呈省政府及農礦等廳、存案備查以資考成云、

醫生須領方案紙

西安縣政府齊興華縣長、因愼重民命、淘汰庸醫起見、特將縣境內之中西醫生、均加以考試、其經過情形、迭誌本報於考試後凡合格行醫者、經縣政府規定一項方案紙、其用法醫生診療病人、須將病狀列爲脈案、應用何藥亦列入方案紙中以備存查而昭愼重、刻經縣政府牌示各醫生均須領用此項方案紙云、

稅捐局撤銷分局

西安縣稅捐局、前奉遼寧省財政廳令開、將縣境內於去歲秋間組設之稅捐臨時分局、一律撤銷、以便結束等因、馬榮廷局長奉令後、將全縣各分局均陸續撤回、以符廳令、而資各分局結束云、

▲北　鎭▼

省令募欵修雨亭公園

縣政府頃奉省府令、以建設雨亭公園、需欵甚鉅、各要人提倡籌募、先由各機關入手進行、各縣府召集會議、設法募捐、以期集腋成裘、相互進行云、

褒揚六項愼重處理

縣政府奉省府令、褒揚六項、【一】孝行純篤（一）特著義行者（一）熱心公益者（一）節烈婦女者（一）碩德淑行者（一）年登百歲者、省府以事關重典、遂查前案、通令各縣、對於褒揚六項、務須愼重處理、不可置其事實而不舉、亦不可稍予掩飾濫行呈請云

▲錦　縣▼

劉縣長注重交通

錦西縣至連山間道路不平、往來交通、殊感不便、縣長劉煥文、以連山近通葫蘆島、當此開港之際、宜謀縣治與海岸交通之便利、近特飭令公安局督促村民、平治道途、限期修成垣途云、

分局長破案迅速

錦縣公安第一局長分局關春棠、自接任以來、對於職務、矢勤矢愼、不遺餘力、局員金景林、岳樹勛二君、亦能勤勞有方、昨晚北關佟劉氏、被匪強搶、關局長聞訊立帶、局員長警等出城蹤緝、卒於寶興當舖院、擒獲形跡犯劉來慶一名、搜出手槍一枝、內押子彈三粒、並由聶姓家搜出男裝五名、內有和尙一名、又劉劉氏婦人一名、均涉嫌疑捕獲後、即將一干人犯、（共十六名）備文送交縣府訊辦矣、

▲台　安▼

登記員不准擾民

本邑縣政府登記處、迭奉高等法院訓令、登記員下鄉、不准招擾人民、是以縣署通令各區村長、對于登記人員、宿食各費、均由官家發給、各村不許攤派、亦不准該員攜帶警察各在案、日前于縣長與何主任、爲愼重各員是否遵辦起見、由何主任親赴各區、實地抽查、若該登記員是否盡職、有無影射情形、再爲續誌、

富局長更調警官

台安縣公安局長富多麟、現以一區分局長卞巨豐、二區分局長卞文元、五區分局長夏岐山、均先後辭職、業蒙照准、遺一區以八區分局長李衍豐調充、八區一席以七區局員、郭殿淸提陞、二五兩區之席、尙未發表云

▲瞻　榆▼

教育局會議內容

本縣教育局長盛博如、以教育興革事宜、雖經前次會議表決、仍恐各校職教員有陽奉陰違情事、復於三月二十三日下午一時、招集縣區立各學校職教員、及局內課長課員等、詳加討論、督飭進行、所議事項、甲設備方面、一點綴教室、二添設校訓級訓、三開闢學生成績室、四組織兒童圖書館、五購備各種教育書、六訂閱各種新聞紙、七酌購各種遊藝器、乙訓育方面、一廢除體罰、二禁止兒童缺席、三關於校訓級訓及其他標語等、須使學生明瞭意義、丙課業方面、一各科課業須按教程教授之、二授過課業、督促兒童切實復習、三各科課本務令其整潔及保存、四實行月考、五矯正兒童執筆姿勢、六教職員宜遵守時刻、到校上課、丁衛生方面、一講求公衆清潔二注重個人清潔戊其他、一規定學生制服、二組織教育研究會、三編練童子軍、至晚五時始行閉會云、

▲盤　山▼

齊局長回籍治喪

本邑電話局長齊芸葛、因太夫人於本月三日逝世、遂擬治喪、以盡孝思、本邑各界前往弔祭者頗不乏人云、

美國 巧拿淋 新到

主治 代理店

五淋白濁。便尿不清。尿道潰爛。小便困難尿中混血尿道閉塞。膀胱發炎。疚濁重症請購試之定能應驗如神一瓶除根永不再犯

這是空前未有之新發明淋濁除根聖藥巧拿淋丸(Gonorrhoea Tablets)專治疚濁淋症醫藥無效或時愈時犯試服此丸定可斷根因該丸內含三大要素即一純檀香(Sandal)(二)沙婁爾(Seel)(三)(梅天靈藍 Methylen Blue)此三種藥品均係殺菌滅淋清掃尿毒之貴重藥料凡各國醫學博士無大稱贊爲決妙之品

遼寧代理店驗權南總發行所 大成大藥房

遼寧五洲藥房 遼寧中西藥房 遼寧大德生 遼寧歐美西號 遼寧歐美東號 遼寧大吉祥 遼寧北市場 遼寧恒濟堂 遼寧大西關泰和堂 遼寧同德西藥房 遼寧利亞藥房 四平街天德堂 四平街裕慶長 四平街增順新

四平街德慶興 洮南德慶仁 洮南永和堂 洮南和發藥局 遼源大德慶 遼源廣生堂 通遼德聚成 通遼和發藥局 八面城德慶同 八面城和發增 范家屯天德新 范家屯天德慶 范家屯瑞生祥 新民屯新發德 溝帮子誠生堂

錦縣福隆永 錦縣福金生 義縣大增號 綏中東和堂 山海關公和祥 開原德祥厚 開原德泰臨 開原生全堂 鐵嶺福合盛 鐵嶺合發久 昌圖德泰玉 公主嶺三合公 千金寨信仁堂 本溪縣春興堂 本溪縣慶和誠

鷄冠山德厚興 鳳凰城大生恒 鳳凰城大德生 安東福興堂 安東大生東 安東恒興藥行 安東東益增 安東瑞祥泰 安東福春堂 遼陽義和堂 遼陽源興仁 遼陽天鈺成 遼陽天福順 海城德增福 蓋平天一堂 大石橋衛生復 營口保興長 瓦房店康德記 普蘭店志義成 普蘭店康德記 貔口順義成 金州志毅成 熊岳新泰成

大連西崗廣興堂 大連西崗天和藥房 大連西崗志義成 大連西崗同德藥房 大連市華泰藥房 大連市華西藥房 大連德記西棧 大連增盛藥房 大連康德記 大連德記全棧 大連劉家屯 志義成 三十里堡志發成 旅順仙芝堂 旅順大德堂 長春世一堂 長春同德堂 長春天和堂 長春天育堂 長春中西藥房 長春泰和祥藥房

長春發和謙 長春天益慶 張家灣德泰增 雙城堡世昌增 雙城堡德興厚 雙城堡永德堂 阿城世昌永 阿城世一堂 阿城永德堂 一面坡玉盛隆 一面坡德和祥 橫道河天合堂 梅林站會榮福 寧安縣振興堂 寧安慶升堂 寧安大和堂 安達站誠泰裕 安達站吉盛隆 安達縣延壽堂 呼蘭河銀和彩 呼蘭河天和堂 呼蘭河德興恒 呼蘭河復和堂

呼蘭河永德堂 通河縣同發興 通河縣和發通 甜草崗新來春 昂昂溪育生瑞 巴彥長發藥店 木蘭縣和發全 同賓縣吉盛宏 方正縣和發長 三姓德慶昌 三姓同益和 三岔河同慶和 三岔河天德堂 三岔河同順和 扶餘縣慶昌福 殷安縣德泰增 克山縣德興祥 樺甸縣天益堂 蘭西中西藥房 大賚衛生藥房 海拉爾洪德堂 西集廠同發德 明水縣廣增和

烏吉密大德昌 佳木斯德慶宏 賓縣榮陞久 拜泉濟泉藥房 烏珠河天發慶 十二井字同盛泰 林甸成盛永 二克山順盛茂 富錦縣泰華西藥商行 吉林泰華西行 黑龍江泰華西藥房

設無處購買請將款寄至總發行所哈爾濱立即奉上不悞價目每瓶大洋二元五角每打廿五元

五淋白濁一瓶斷根 哈郎淋濁丸

◎可怕的淋症 顏如桃花被以錦繡見如天女神仙而其體內則梅毒淋毒等之窟宅也

折花攀柳綺翠偎紅只是一夕之歡而貽百年之禍者往々有之美人可怕不特傾城傾國也世之年少男女染受淋症

◎多泄膿汁陽莖紅腫
◎尿溺澁滯混下血液
◎龜口封閉膀胱發炎
◎疼痛異常苦如割刀
◎夜不安眠精神悶鬱
◎見如治癒時常排膿

其痛苦異常或用坊間便藥瀰縫一時或爲庸醫所誤病入膏肓噬臍莫及矣速般順和公司所發售哈郎淋濁丸(如服他藥無効之疚濁重症者特製哈郎淋濁丸購服定能應响)揷入尿道哈郎治淋座藥則尿道中所潛伏之病毒以化學作用悉數驅逐剷除掃絕根本不至十天其痛苦消滅斷無再發之慮世之患淋病者速服哈郎淋濁丸庶幾無貽百年之悔矣

哈郎治淋座藥以尿道消毒作用猛烈近來應用花柳病之豫防者甚多以此藥揷入尿道或塗布龜頭部即可完全豫防花柳之傳染也

藥價 哈郎淋濁丸 特製加料 大瓶四元五中瓶二元五小瓶一元二 普通製者 大瓶二元中瓶一元二小瓶六角
哈郎治淋座藥 大盒一元 小盒五角

哈郎良藥總發行 大連 順和公司

一切疼痛服下立止 哈郎止痛片

何種疼痛吾人最難忍也敝公司多年研究自出心裁發明一種良藥精製而成名曰哈郎止痛片如頭痛。牙痛。眼痛。腰痛。經痛。背痛。骨痛。傷風等症服用之在三分鐘之間必能治癒矣藥價每盒三角

代售處 哈郎各藥各埠大藥房均有代售

洮南興隆街和發順 黑龍江省城富山堂 奉天日本站誠昌堂 鐵嶺西門裡義和堂 奉天小西關廣濟堂 奉天小西關新新 奉天鼓樓南五州 營口永世街中西 哈市傳家甸長壽堂

安東市場通誠昌堂 遼陽西大街義和堂 遼陽大和通安達 千金寨東街德泰興 哈爾濱道外寶球 吉林糧米行五州 安東道署街瑞祥泰 長春北門外中西 大連監部通華泰

清腦新劑 翠雅

五分時善治頭痛一回

效力服藥恰如容夢始醒

主治

暈船頭痛 感冒性頭痛 腦病性頭痛
逆上性頭痛 神經性頭痛 宿醉之頭痛
子宮病頭痛 貪眠性頭痛 希斯狄利性頭痛

凡患腦病神經衰弱敏症以及大便閉結者必須常備本藥車船旅行臨羣衆場所宴會觀劇携帶本藥爲至要

本舖 大連市伊勢町 合資會社 松內楠陽堂

「各藥房均有代售」

北京各大藥房均有經售 天津各大藥房均有經售 營口萬順長 錦縣福金生 秦王島永機昌 山海關公和祥 煙台福興昌 旅順仙芝堂 旅順大德金 金州志義藥局

瓦房店天和盛 呼蘭河天和堂 遼寧日站恒濟堂 遼寧北市場宏堂 遼寧中西大藥房 遼寧和勝泉 遼寧裕慶德 遼寧大吉祥 遼寧萬生堂

遼寧局利堂 公主嶺一合堂 四平街天德堂 開原德祥厚 遼陽義和堂 營口中西大藥房 營口天泰興 本溪縣春和盛 安東大生東 安東福興堂 鳳凰城大德生

蓋平盛春泉 大石橋聚和祥 海城德增福 大連華泰藥房 大連華西藥房 烏兒墨盛發祥 橫道河子天益堂 熊岳新泰興 范家屯德慶和 溝帮子廣生堂 錦縣福升永

吉林寶井堂 吉林瑞慶祥 吉林育生達 全順義堂 全天益堂 長春世德堂 長春世一堂 長春天和堂 長城裡同德堂 長春天育堂 洮南德慶仁

長春三馬路中西藥房 江省泰華西藥商行 安達站馬春堂 公主嶺德泰祥 滿洲里德茂盛 呼蘭復和堂 綏化縣福聚堂 巴彥縣同盛成 巴彥信記書局 海倫久遠長

拜泉英美烟公司 蘭西中西藥房 海拉爾洪順堂 寧安縣萬生堂 鐵嶺福合盛 八面城得慶匡 遼陽德慶會 遼寧歐美藥房 天津九二兄弟藥房 北平信昌洋行

遼寧井上咀誠堂 遼寧佐藤廣濟堂 吉林泰華西商行 天津松本盛大堂

MACNIN

警告!爲父母兄長者!

可怕的蛔蟲!不但阻止小兒腦經之發育。亦是兒童萬病之源泉。實乃小兒長大成人的一大難關也。

驅除蛔蟲病!凡欲己疼愛的小寶貝。恰悧健壯成人長大。必須驅除此萬惡可怕的蛔蟲矣。

「各家庭・各小學校・各幼稚園的必備藥。」

滅痐寧 藥片 吉利糖

另備有「殺滅蛔蟲法」「醫家證明集」函索即寄

本劑乃是驅除蛔虫唯一之特効藥。既無如「山道年」之副作用。以及其他中毒危險等。又爲由古代名藥「海人草」去其雜質草嗅而提其精之藥。故其効力更著中外馳名。藥到病除立見神功。且藥味似糖菓。小兒大喜用。不但能除腹內已有之虫。月服一二次。併可預防虫之不再生。誠乃靈驗無比之神妙藥品。亦是有小孩者之必備藥。

定價 藥片 十片四角 廿七片壹元 五十片一元八角
吉利糖 十塊二角 廿七塊五角 五六塊壹元

全國有名大藥房均有出售

總經理 大連日本賣藥會社

總發行所 大阪藤澤友吉商店製藥廠謹製 大連支店 大連市浪速町一四七

CM-24

神粟雜俎

歡迎投稿

小說 一個未履行手續的太太 (何者)

(續)

他愈看愈難過。他好像有很尖利的刀子刺他的心。又好像喝了一種發熱劑。心子熱的要滾出來。他糊塗了。他站也站不住了。他昏迷在他的床上。

(八)

初夏的天氣。在T城並不覺得很熱。博愛醫院的待亡室裡。三塊木板上。停着一個屍體。脚底下點了一個半明不滅的油燈。這屋裡本來光綫就不足。現在是晚上。燈光又不大亮。所以更顯出慘淡。一個五十多歲的老頭。當門站着他是被雇的看守者一面他負責看守這屍體一面他看着外邊的燈光。和到廁所的人。以減少他的怕懼。

這個屍身。就是那戀愛落伍的袁正養。他從失戀之後。吐血很利害。三月中旬。他就入了醫院。五月十三的晚上。他的靈魂脫離了骨肉的軀殼。而歸于大荒之境了。他死後的屍身。醫院派了兩個夫役。抬到靠近後門的矮屋裡。這個屋叫待亡室。凡在醫院裡死的人。都先到這裡休息。然後由後門出醫院。暫時由醫院雇一個老頭看守。再派一個聽差。去找報館當局和他的同事朋友。

胡君以文是他報館同事。和他感情很好。他死後的一切。當然是他負責辦理。現在他來醫院。打聽他死時的情形。他正同一個醫士講話。

『他的病是那天沉重的？』胡問。

『前四五天就很利害。不過想不到死他這樣快！』醫士答。

『他一共住幾天。下欠醫藥費多少？』胡問。

『那個明天算好。送給你吧！』醫士答。

『他臨死時。有沒有遺囑？』胡問。猶着淒涼的聲調。

『這個看護恐怕知道。叫他們來問一問就曉得。』醫士答。

『你是看見袁先生死的嗎？』當看護來時。胡很急躁的問。

『是！』。看護答。

『他死時什麼情況。寫沒有寫遺囑？說什麼話沒有？』胡問

看護用悲慘而且發急的腔調。『八點多鐘。他臉上紅的像火一樣。額上的汗珠。同雨點一般。氣也有些喘不上來。我問他要不要茶。你擺一擺頭。表示不用。』看護說着。用手比樣子。

『後來怎麼樣？』胡不耐煩的催他。

『後來他猛一翻身。精神似乎興奮。雙手抱着被頭說。「這個總是我的。」的字以後。氣就微了。九點十分。試驗他完全氣絕。』他說了以後。表示着悲痛的像子。

胡同醫士也很慘然的站着。他們週圍的環境。都表示着沉痛的靜默。只有那隔牆電燈廠的機輪發出那節度的悲壯聲來打破人們的寂寞。(已完)

萍的信

(續)

瑤奇吾友！

已是那滿天淡霧若輕烟的早晨──前天吧？我同彩雲芳圃等慢步校外。覓賞秋景！

我們占在落霞橋頭。舉目南望。一片殘紅的梧桐葉。幾點將枯萎的碧葦。遊人的孤舟傍着秋水。目底已收盡了秋色。我們逗遛了好久。後來芳低聲自語的念道『無情的秋風秋雨！搗斷了百花野草艷麗的前程──』我們方怡怡的往回走。忽所空中的雁唳。仰首一望。看那雲光馳驟。與風疾徐俯頭一瞥。則見那露華催黃。滿路落葉天高氣爽。北雁南歸。這正是一場悽秋的景色呵！

這次的小遊。惟有芳感受着最愴心的樣子。午餐後她還怔怔依立在蒼松樹下悲嘆哩！

當這般涼明月夜下。想你正在忙預備整理南往的事情吧？

我今寄你寄上一件蔚藍色呢子夾袍和一件短襖。這是前幾天母親給我捎來的。我穿着略有鬆些。想你穿牠能很適合哩──望你帶去。留着早晚替換穿！收見後示我一信祝你近佳。 萍上

(六)

瑤奇。

今晨收到你的來函。知道你於月之五號起程。看現在的光景我或者都能送你哩！？這樣的默禱着！

校園的那畦月季香。還有幾株盛開着淡黃色的花。昨天芳折下幾朵。給我戴在懷上兩朵。一縷一縷刺鼻的清香。真動人愛慕！不過我常是不忍吹折花。因為離脫枝的花。牠會在到那間萎謝種燦爛的姿態呵。所以我向芳圃說。

『你不該把牠折下。以摧殘牠的生命』

『反正牠不久就要殘謝的。我們把牠折下來。戴在頭上或置於瓶中。還可以顯顯牠的美麗哩。而且供給我們一點香氣。若不然牠不也是白白生了一枝姿媚的身軀和芬芳的香氣麼？或者枯落在地。令人踐踏了。豈不是更可憐？』她答的話更巧妙。

現在提起花來我就想到一件可笑的事。大概在今春明媚的一天下午吧？芳圃從家裡帶來兩束紫色的丁香花。她笑迷迷的跑到文霞近旁。給她戴上滿頭花。文霞很活潑的走到整裝鏡前一照。便回頭拍掌大嚷的說

『你們還有沒有再給我幾朵戴在懷上。今天我要變化成一個花仙哩！』

她素來就很滑稽。那天是玲瓏可愛啊！玉麒忽然高聲呼叫道

『那不是紅樓夢上的劉老老出現了麼？』

我就連想道『老劉！老劉！食量大如牛。吃個老牝猪還不抬頭』

這時滿室的同學。都哄堂大笑起來了。所以現在想起來還覺得可笑啊！

近來的英文課程很忙迫。下次再報告近來的校聞吧！

即此止筆！祝你愉快！

萍上(我寫信最不願寫日期。望你原諒！也是固為我覺得有牠也無甚大用處此附)

瑤奇(七)涼秋逝去冬又歸來。荒郊童山。景物蕭條。這幾日的天氣非常寒冷再加上我未得道你起程。這也是一種憾啊！是以我的舊病復發了。現在雖仍上課醫生還令我當特別的珍重哩！

朔風凜冽。滿地玄冰。有時由天空射出一片寒光。却敵不住濃雲的凝集。不久便消滅了。呼。嚴霜撲地。月色淒涼。處處令人觸物傷懷啊！這是塞上的特徵。正在苦悶莫可消聊的當兒。忽接到你的來函。自南旋下。誦讀之餘。知道你已平安抵滬。念到你信內話。

『我在滬。住了幾日。整月的遊玩名勝。海岸上的船舶。好像遊天之雲。幾沒隙地。道旁的百貨山積。正有好多莫可言賦的名勝。真不遜稱帝東的最華麗都埠呵！』

我遂不禁心曠神怡。如同你共遊矣！

今天老早的我就起來。精神覺得非常的爽快。我就跑到圖書館。老看小說。當我由圖書館出事時。恰遇芳遞給我一封桃色的信。知道是你的來函了。看了一遍。不勝欣慰。知你已抵南京了。

現在我正在盼望你報告江寧的各勝及你校中的景況詳細的信！

近日學校的情況如常惟有教投。頗受反對。伊雖性率爽直但其教法的靈活。學理的高明。却是很稀有的人材哩！唉！處在這種詐僞的人類社會中。若不會一點互相排擠。上下相爭的手段。則其立脚點纔不至要搖動的！此中情形。想你也能猜透一些吧？在這種環境之下。真的是──曲高和寡』

我同你照的像片。上旬洗出來了。今附奉上一枚。

萍上。

瑤奇我友！

朔風如猛虎的狂吼着！拂掠着冷酷的世界裏。只是增些悲哀啊！太陽光被陰雲遮住了。梨花瓣似的雪花又在落降來！這時汙穢的大地。似乎完全被牠遮蓋上了。剎那兒紛紛的大雪充塞了古道。路上的遊人寥寥！這般的大雪寒天。蘭芝妹穿一件絳色呢子的大氅。匆匆由外追來。那櫻桃的面頰。而今却變成黃白色底瘦臉了。那兩個倚倒的眸。而今却已變成一對愁目。還未及敘及寒暄等話。我們齊聲問她道。(未完)

滿洲老檔秘錄 (四〇)

太祖論戒嗜酒

(天命十年八月)

上諭。曾聞嗜酒之人。無論得何物。習何藝。一無有所裨益。蓋縱飲無節。或與人鬬爭。以刀傷人。而抵罪。或墜馬傷手足。折頸項。或爲鬼魅所魘。或得悶氣噎食之病。或失歡於父母兄弟。或毀敗器具。消落家業。沫於卑賤。酒爲穀所造飢而飲之。非飽也。若饘飩。若炊麥。均可充飢。何不食之。而嗜食酒耶。愚者因之喪身。賢者因之敗德。復被譏於君上。甚至夫飲酒而取惡於婦。婦飲酒而見怨於夫。下及僮僕亦不能堪而去之。嗜此奚爲。昔賢之言。忠言逆耳利於行。良藥苦口利於病。蓋悅耳之言。無補於事。悅口之酒。有害其身。可弗戒哉。

太祖與毛文龍書

(天命十一年五月)

書曰。自古國家之興衰。皆天理之循環。將亡之時。天示怪異。各處干戈紛起。以致滅亡。將興之時。蒙天默助。動即昌熾。此自然之理也。昔伊尹知桀之運終。往歸成湯而爲臣。姜太公知紂之運終。往歸武王而壞殷。豈不知之。遼東廣寧之人。原係朱姓帝之民也。因天授朕。朕國大兵強。錢糧豐富故自旅順口以北。至開原。自鐵江以下。至廣寧。皆育之。養乃彼等猶木甘心。殺我所設之官員所遣之使者。豈非奸細往來。並聽其逃叛。一無所戮。徒釋放以遣之乎。不得已殺之。我之所殺者理也。由朕遇爾之人。爾皆容留。並不養育。且令充兵。論戰陷陣。各處遣剳爾之所殺者非理也。我國教養昭明。自東海以來。全國歸順。復與哈達。葉赫。烏拉。輝發之人。陣前射殺。被苦戰不得出。被擒而養之。及時與兵。往征蒙古。投降者過於我之所得。今歸附者。絡繹不絕。是皆我之聲譽。有以致之也。若興叙之。其何能甘心歸朕乎。朕念將軍乃明智之人。今爾不知天時。是愚昧也。明運將終。封數未完。故無處不肆殺。以安[illegible]山陰。安南。貴州。四川。廣西。雲南。[illegible]等處。所殺者豈少乎。正滅亡之時也。天滅之。爾豈能救之乎。昔周國運終。末世喪亂。聖如孔孟欲救之而猶不能。遂即於滅亡。爾豈不知良禽擇木而棲。賢臣擇主而事。韓信棄霸王而歸漢高祖。劉正棄宋而歸蒙古。忽必烈。是皆上觀天之時。擇主而事。留芳名於後世者也。朕受天命而生。凡朕與諸貝勒。不念仇敵。視其功勳而養育之。昔桓公養射已之管仲。朝政大治。唐太宗養寇仇之胡景德。終有俾益。爾毛將軍不拘如何。效力於爾君。爾國將亡。君臣昏聵。反遺爾於禍。有何益哉。明國近歲各處刀兵紛起。丙辰年都城內各殿之樹。被大風連根摧折。牌樓之石柱亦折。戊午己未二年都城內河中流血。是非天示滅亡之兆。使之和儆乎。天時古例。將軍何以不知。望將軍深慮焉。時會盡失。悔何及乎。佟附馬。劉副將。皆隻身逃來。李附馬。及遼東廣寧之各官員人。而不使會朕之面也。不許其和。

小說 巖窟島伯爵 (三二)

法國大仲馬原作 儒丐穆辰公意譯

第二十五章

伯爵道、既是親自和他去說、那金錢武器自然是用不着了、假如他不答應、我們再不能爲力、雖有手槍、也不能制服他呀、如今我先問問他們、把毛瑟子爵藏在那里了、這信內却不曾說明、誰送這信來的、問問他自然就明白了、如今那送信人在那里呢、是在先生屋裡等着呢麼、佛郎特說、他不願上樓來、看那樣子、以在外面較爲安全、如今他在店門外候着呢、伯爵見說、遂推開一扇窗戶、探出身子向樓下打了一聲異樣的呼哨、大約是一定的號令、不一時樓梯響處、那送信人已自應聲而上、在燈下看時、原來就是血祭那天、由斷頭台上釋去的俠奴、他剛纔被赦沒有幾天、居然便担任這樣非常的使命、不但佛郎特有意外之感、便是伯爵、也吃了一驚、因叫着他的名字說、俠奴嗎、怎麼你來了、那俠奴也不答言、早已向伯爵跪下去、執了伯爵兩手、親之以吻、大約是在那里感謝救命之恩、以舌舐其主人之手、伯爵此時、殊屬快慰、因道你還記得我麼、你、俠奴這纔站起身來、垂手侍立、並且恭恭敬敬的、向伯爵感謝着說、如今你老人家、救了我、還不到一個禮拜、我那能就把伯爵忘了呢、伯爵這是什麼話、命大恩、使俠奴活一日、終是不能忘記的、伯爵道、你打算畢生不忘麼、這未免太長遠了、俠奴說無論一生怎樣長、我誓不忘伯爵大恩、佛郎特在一旁目擊這種情形、已自呆在那里、此時因指着佛郎特、向俠奴說道、這是我的友人、你一點也不用疑慮、我且問你、那汪八是怎樣把毛瑟子爵捕綁去的、俠奴見說、很安心的向伯爵說道、每逢戒食節、總以這樣手段、誘綁青年紳士、勒以贖欵、因爲我們頭領、有一侍姬、名叫蝶麗、却生得十分嬌艷、廟會當日、使他乘了馬車來往通衢、使人注目、遇了青年紳士、便故意露出面貌、以勾引之、此次毛瑟子爵所以上當、全是因爲這個手段、伯爵和佛郎特見俠奴把內幕揭穿、却不禁一陣好笑、旣而佛郎特、又問俠奴說、蝶麗就是汪八的姬人、他喜歡他作此事麼、俠奴說、他兩個在一輛車上、自然沒有旁的了、無論誘引那個紳士、都是頭領親自指示、(未完)

筆記

▲易經引義 (陶明濬)

拔茅茹以其彙征吉

茅之爲物。拔其根。而相牽引者也。茹根相牽之貌也。三陽同志。俱志在外。初爲類首已堅則從。若茅茹也。上順而應不爲違拒。進者得志。所以其類征吉。按泰之所以爲泰。必非一人可以及之也。一人雖生有聖德。尚必假衆賢之力以爲力。供衆才之能以爲能。專制時代。事事獨裁。尚非一手一足之烈。可以成功。況乎今日以黨治國以黨爲治者。明乎中國之大。非一人可以私有。非一人可以專擅。必以全國之民衆。出其才智。以之解決中國之事。庶幾有望。天下爲公。公於賢者。非公之於下流者也。極泰之世。使人人皆爲賢者能者。而賢者能者。成爲一黨。有拔茅連茹之象。一賢始升。羣賢因之能進。以其彙。不以非其類。此黨治也惟賢者乃能汲引能者。惟能者乃能汲引能者。三陽在下相連而進。征行安得而不吉。國家升進人才。能以其類。賢者與賢者爲一類。則不肖之人。庶幾乎無所容奕。汲引人才。稱人之長不容於口。說士之甘。甚於食肉。此古人以爲美談者也。亦惟古之人能之。今之人。殊不然。有人於此。未得志之前。何嘗不有同志。不有友朋。如在一核之中。彼此才力相等志趣相近。其情感何嘗不厚。其誓約何嘗不堅。日升則同升。進則同進。汝得大位。我之冠可以早彈。汝有才能。人技不啻已有。此不徇志之時。固以拔茅連茹爲心也。及乎出學校之後。以不相見而日疏。一人得位。則心爲之變。對其舊日之同學同志。視如路人。有所謂也。則拒之不納。有所求也。月謂以不敏。有內高權也。以爲不對等。不告與之一言。平日之心。一旦而變。彼此之志。兩不得酬。在己不過一種私心。恐同志同學者。才能出己之上。己或爲其所蓋。故多方以誤之。爲甚語以擠之。不但心有所不安。義有所不足。而臨事亦必孤立無援。然後汲大易拔茅之占。爲不可不由也。

雜錄

▲看小河沿民衆追悼防俄陣亡將士大會以後的樂觀 (絹)(郭灤薰)

D、布置。共三棚。都搭着陣亡將士的牌。香烟繚繞。燭光生輝。甚是莊嚴。以外在棚上。又裝些五采電燈。大概不下五百四百盞。這一點。我不很贊成。雖然民衆開。擔負這種電燈費。衆擎易舉。也總要經濟一些好。因我們追悼。是注重精神。不注重物質。如果若爲觀瞻起見。何不蓋一座洋樓呢。但是就假設洋樓蓋成。死亡的將士。也終是死亡了。所以與其花這筆款項於安電燈可不如積儲起。來作打倒俄大鼻子於未來。但這也正表見民衆不吝於公。

E、宣傳品。宣傳品。甚多。什麼標語呀。鼻目皆是。可是這傳單散布稍不合法。因爲傳單是喚起民衆的。極爲重的。絕不可丟在半空上。任牠的散落。我看着一位小孩。檢起傳單後。就進即所去啦。這大概就是作手紙吧。這也不怪因爲小孩未受過教育。他們不明白三七二十一是了。但我希望民衆追悼抗俄陣亡將士會後還要喚起民衆教育吧。努力！

下小販。賣瓜子梨落花生的小販。投機作買賣的很多。一片叫賣聲。太不成樣子。因爲這追悼會。是非常鄭重。絕不可令他們在這胡鬧。以後再有這種會時。那麼赶台子式的小販。是應取締的。

○白圍巾女子到場與祭的。估十分之一。其餘這十分之九。都是來賓。和出風頭。亮行頭就是了。爭奇鬥豔。盡態極妍。約之。出衣料鮮艷外。臉上都塗了極厚的白粉質。活該廣生行。先施公司發財。奇怪。不約而合。的位女子都圍着一條銀灰絲白色圍巾。隨風擺舞。煞是好看。哈哈。追悼會裡就是戴帶孝服的。這般女子之一條白帶。也許是帶孝服吧。請原亮。我猜錯啦。有人說。現在女子。講漂亮。所以圍條一白帶。一面又可防禦頭油。一舉兩得。倒也不錯。咳我眞鄙陋。現在女子時行圍白帶。今天才知道呀。以後我拉幾天洋車。賺幾個錢。也給我的屯不錯老婆。買一條。叫他漂亮漂亮。可怕的是要不時行白色的時候。再買別種顏色的。賠有錢。可怎麼辦。哈哈。打住！ ─哈哈室─

鐸聲

▲隨便談談國事 (一塵來稿)

國府要人正在高唱節約運動蔣主席却用十餘萬元。買了一輛汽車。主席太太用三千元購了一双坤鞋。交通部長用了一百餘萬元。遷移衙署。

陝甘察綏直苦到了人吃人。餓莩盈野載路。政府及當地軍民領袖無人管。可是還榨取人民血汗之錢。向外國買槍砲打本國人。

人民產權。經過稅契程序。主權本已確定。乃今日此一巨頭執政。驗一回契。明日彼一巨樣執政。又驗一回契。驗來驗去。人民也就全明氣了。

國有鐵路橋樑今日這個軍閥炸拆。明日又那個軍閥炸拆。炸了又炸。拆了又拆。不知毀的是何國鐵路。

訓政訓了一年多。不知訓了些個什麼。建設鬧了一年多。不知建設了什麼。

成天的標榜廉潔政治。到底政治廉潔不廉潔。我也看不出來。用人公開。可是國府從政人員。沒有長江北的人。想北方人全是飯桶。

防俄一味取強硬手段。可是淨站在江南邊說大話。沒辦法。也不助餉。也不助械。也不出兵。

今日利用這人。給這人一個海陸空軍副司令。明日利用那人。又給那人一個海陸空軍副司令。中華民國海陸空軍副司令。原來是一種贈品。

十七年夏天。在北平碧雲寺。幾個大軍閥。圍着總理屍體痛哭相誓努力合作。完成革命。忽然間。聯合馮閻。把李白(是兩人姓不是太白)打了。忽然聯合閻。又把馮軟禁了。忽然閻又聯合馮。要把蔣推倒了。馮閻聯合起來打蔣。這齣戲是已經出場了。可是若把蔣打倒了。馮閻是能夠合作到底不能夠。我們望下看吧。

文虎

▲二琴軒謎語

歷學子弟行多惡劣(四子)小人閒居爲不善。

津門(劇名)天水關。

涉及項城(古人徐妃)軒轅。

兒媳(三國人)孫夫人。

分明相對(漢人)汲黯。

空中唱采(民國人別號)天下好。

皆大歡喜(濟人別號)人人樂

廣告

北寧鐵路局啓事 爲恢復營通及通營混合列車

査本路營口及通遼間直達之往來混合列車前因軍運停開在案茲定於三月十一日起照常恢復開行錄點列後特此週知

計開

列車	營通混合列車	通營混合列車
起迄站	營口至通遼	通遼至營口
開列時刻	每日下午九點由營口開行翌日下午二點十五分抵通遼	每日下午七點二十分由通遼開行翌日上午十點抵營口

黑龍江鶴岡煤鑛公司通告

爲通告事本公司前發各股東股票因形式不一擬蓋收回更換新式股票曾經董事會通過在案現在新票業經印出茲定自三月二十日起至六月底結賬以前凡本公司各股東應一律依限携帶舊有股票到哈爾濱地段街本司換領新票本年度結算紅利即以新票爲準幸勿延悞爲要恐未週特知此通告

北寧鐵路車務處廣告

査遼河下游近已冰解所有本路營口車站牛莊間渡輪定於四月一日起恢復航行照常售賣客票茲將新訂輪渡時刻開列於左

營口開(河北)	牛莊開(河南)
上午六點	上午七點
上午九點	上午十點三十分
上午十二點	下午二點
下午三點	下午五點
下午六點	下午七點二十分
下午八點二十分	下午九點二十分

北寧鐵路管理局取銷營楡營瀋等兩次混合列車改開山海關瀋陽間往返第四六一、二兩次混合列車並恢復營口溝帮子間兩次混合列車廣告

本路定於四月一日起將營口山海關間往返行駛之營楡上午六點楡營上午四點及營口瀋陽間往返行駛之營瀋上午八點五十分瀋營上午七點五十五分四次直達混合列車暫行停駛並爲便利客商起見由同日起每日改於山海關瀋陽間往返開行第一〇七及一〇八兩次直達混合列車掛有二等客車並恢復營口溝帮子間第四六一及四六二兩次混合列車掛有頭二三等客車均載運整車零噸及公斤貨物茲將第一〇七、一〇八、四六一、四六二、四次車在各大站開到時刻列於後此佈

計開

車次	站名	到	開
第一〇七次	山海關		開上午四點
	錦縣	到上午十二點三十五分	開下午一點二十五分
	溝帮子	到下午四點〇五分	開下午四點三十五分
	大虎山	到下午六點〇七分	開下午六點三十一分
	新民	到下午九點三十三分	開下午十點〇五分
	皇姑屯	到午十二點〇五分	開下午十二點十五分
	瀋陽	到下午十二點二十五分	
第一〇八次	瀋陽		開上午一點三十分
	皇姑屯	到上午一點四十分	開上午一點五十五分
	新民	到上午四點〇七分	開上午四點三十分
	大虎山	到上午七點二十五分	開上午七點四十五分
	溝帮子	到上午九點十六分	開上午十點〇五分
	錦縣	到上午十二點五十三分	開下午一點二十五分
	山海關	到下午十點三十八分	
第四六一次	營口		開上午八點三十分
	溝帮子	到上午十一點四十七分	
第四六二次	溝帮子		開下午三點三十分
	營口	到下午六點四十分	

希望陰陽合歷時憲書者諸君

有希望得陰陽合歷的時憲書的請通信

大連沙河口元町一二三

廣文化社

卽寄時憲書不悞

每本請寄日本郵票十錢或中郵票一角五分

如係限吉黑省用之郵票須三角 郵費不要

書存無多 謹啓

大孤山盛時時報分社啓事

啓者敝本分社報差王子臣民事革職另用王德卿爲本報差前與各商舖或機關有關於本社事宜務請一個月內到本社辦理 謹啓

緊要聲明

啓者敝號於三月二十五日經中人說允在洮安縣新接兌裕順和食品店舖雜貨物及欠裏賬目完全兌與洮南裕順祥管理惟有該號外欠及担保各事均歸該號以前東夥自行淸理與敝號概無關係 洮南裕順祥啓

安東盛京時報分社啓事

在龍王廟設立代派處 敬啓者敝社爲謀讀者通的息暢銷本報起見特在龍王廟本街設立盛京時報代派處委任何卿三爲該代派處經理衆勤員學名界訂閱本報或登廣告均與何君接洽可也此啓 安東盛京時報經理王建邦啓

各界士女及早惠臨選購必能稱心滿意

閣下何故

胸悶噎吐？
飲食無味？
身體衰頹？
胸痞膨飽？

此皆為胃病之故也
胃活對此等諸症最有顯著効能嘗蒙帖佐博士推獎

胃活（かつ）

胃活之特色

「一」胃活乃專配合胃病之特効藥故容量雖少而効能偉大

「二」胃活非為一時之消化藥乃根本的健胃藥故也

「三」雖常用此藥亦不貼後患

定價壹圓五十錢卅錢二十錢

大連市浪速町三 賣藥會社

代售處 全國何處藥店皆售

歐美生乳藥

下奶靈藥

此藥服後 發暢乳腺 濃厚有力 湧湧如源 兒得康健 母樂欣然

遼寧 發行所 鼓樓南歐美大藥房

長春 中西藥房
仝 泰和藥房
吉林 中西藥房
開原 德祥厚
哈爾濱中西藥房
營口 元勝川
大連 華泰藥房
蓋平 恒裕堂
安東 瀛西藥房
千金寨 崇盛泰
公主嶺 三合公
每瓶 一元二角

商部註冊 靈芝商標 天津

馮氏斷癮救苦金丹

中央衛生試驗所化驗全國禁煙委員會張主席題贈（除惡務盡）

天津特別市展覽會得特獎（一百分）▲社會局出示保護▲直隸省長傳諭嘉獎▲山西省署核准備案▲天津警廳化驗註冊▲太原警處出示保護漢口警處核准備案▲上海商會給證獎勵▲風行海內六十三年（本堂自清同治七年設立）此丹專戒嗎啡海洛英等毒及鴉片煙癮輕者一付用八天重者三付分兩星期用均能和和平平不吐不瀉痛苦毫無於不知不覺中將癮斷淨且飲食驟增精神煥發已呈各省官廳化驗註冊復經天津烟台濟南河間黃縣沙河安國昌黎無錫宣化涿縣紹興等五十七拒毒會試用成效卓著戒除者已指不勝數收到各處謝函證明書▲前曾逐日在天津各報披露每付僅收回藥本現洋一元本堂為輔助拒毒起見如蒙各縣拒毒會函購者價目尤格外克己以盡濟世之心外埠函購加寄費八分或用

郵票一百十三分替代

本堂發售此丹已歷六十三年非似市上藉廣告售假藥騙錢欺人者所可比擬是以本堂備有影印功效證明錄請將此廣告剪下附郵票二分當即奉閱

益世保胎膏

專治婦人小產滑胎一症神效異常百發百中

四貼一元郵費八分影印功效錄承索即付

總號 天津法租界天祥市場二層樓上 峻芝堂
分號 西馬路宣講所前九十四號

▲招請外埠經理處 遼寧經售處震泰報局 哈爾濱道外正陽四道街口歐羅巴行經理

花柳專門

攀花折柳倚翠偎紅只是一夕之歡而貽百年之禍者往往有之令人可畏不特名敗身傷且將喪家傾國也世之少年男女染仲花柳病者心中煩悶無所告訴或用蘸頂倒提之藥彌縫一時或為庸醫所誤病入膏肓久之噬臍莫及矣何子範醫士對於花柳一科苦心研究參考多年新法治療素有經驗在哈埠開設歷有年矣無論如何危險花柳病或屬經醫治而不見功效者即請來此一試不但奏效敏捷而且取費從廉如困苦貧民一概分文不取

花柳專門醫士何子範謹啓

哈濱道外中八道街口路東樓房便是

遼寧大東關

入院隨時應需

大東醫院

前在日本紅十字會病院勤務 院長 森川千丈
醫員 章琴詩

中一五二一號 日電話三三四六番

生乳奇藥……人造乳

遼寧 永年西藥房監製

（Z）

▲空前未有的神效藥▼

此藥戒除雅片嗎啡白面等癮百病不犯奇效非常功能神速消除烟癮於不知不覺中由二便排洩而去毫無痛苦不誤公幹服藥時更無犯癮之可慮誠可謂戒烟藥中無上妙品也癮輕者半月戒斷癮重者一月斷除願吾黑籍的朋友不可失此良機快快除此萬惡無比害人的毒癖雅片嗎啡白面等癮可

凡嬰孩患病無七情六欲只有三因一因食火發病二因風感發病三因驚赫發病以至於斑疹疹痘瘡疾蟲病疳積等無不由此三因有以致之也本藥皆具有特效之能力若在未病時常服用能保健康永不生病乃嬰孩不可一日或離家庭不可不備也爲父母具愛子之心其注意焉

立效清頭散（專治男女頭痛）

吾人頭目清明一身康健神思不紊若因邪氣觸犯則頭目失其清明或作痛或暈眩本藥有偉大之神功在服藥後五分時內能立止頭痛立除暈眩更無論男女老幼何種之頭痛暈眩皆有立杆見影之功效凡家居旅行會場飯店浴室舟車等不可不備以防不時之需另有詳細說明茲不多載

總發行遼寧 大東關保育堂藥店

外埠函購請先寄欵外加郵費貳角空函不覆 本堂應診醫師王祉珍善以針灸療病

代理處 遼寧小東關天成永 興盛廣 大北關大生泰 寶順 東小北關福增合 小西關義和堂 小南關天合堂 大南關同仁恒 大西關福泉盛 廣和齋 大南門裏澤圃藥房 軍署街震泰報館 西華門外老鼎豐 工業區恒濟堂寶華照相館 北市場中西印刷所 寶華照相館 日本站第一稻香村 小西邊門外和興長 電車道天寶堂 鐘樓南英利源 鼓樓根大興順 遼陽利升東 義順昌魁記鮮菓局 天福堂義豐恒 福海樓 天鉅成 慶餘祥 恒義東 雙城世昌增 同義堂 通遼義合興 梨樹德泰義 遼中永利權 遼中小北河文和堂 哈爾濱道外東方派報社 福壽堂 金勃先藥房 台安同仁旅館 熊岳天增福 法庫天成東 西豐盛京時報支社

王祉珍清肺止咳丸主治一切咳嗽痰喘神効

▲須有強健父母
▲方有強健子女

世有強健之父母．然後有強健之子女．設或為父母者．因腎部虛弱．以致常患骨痛腰痠．遺精便濁等病．每多嗣續無望．即幸而得之．其不羸弱夭折者．幾何哉．是補腎健身．為父母之天職．

第威德補腎丸

專治 腰痠背痛 風濕骨痛 筋骨疼痛 遺精便濁 以及一切便溺症等

▲各大藥房均有出售

東三省獨家經理 營口源來盛洋行

大前門香烟

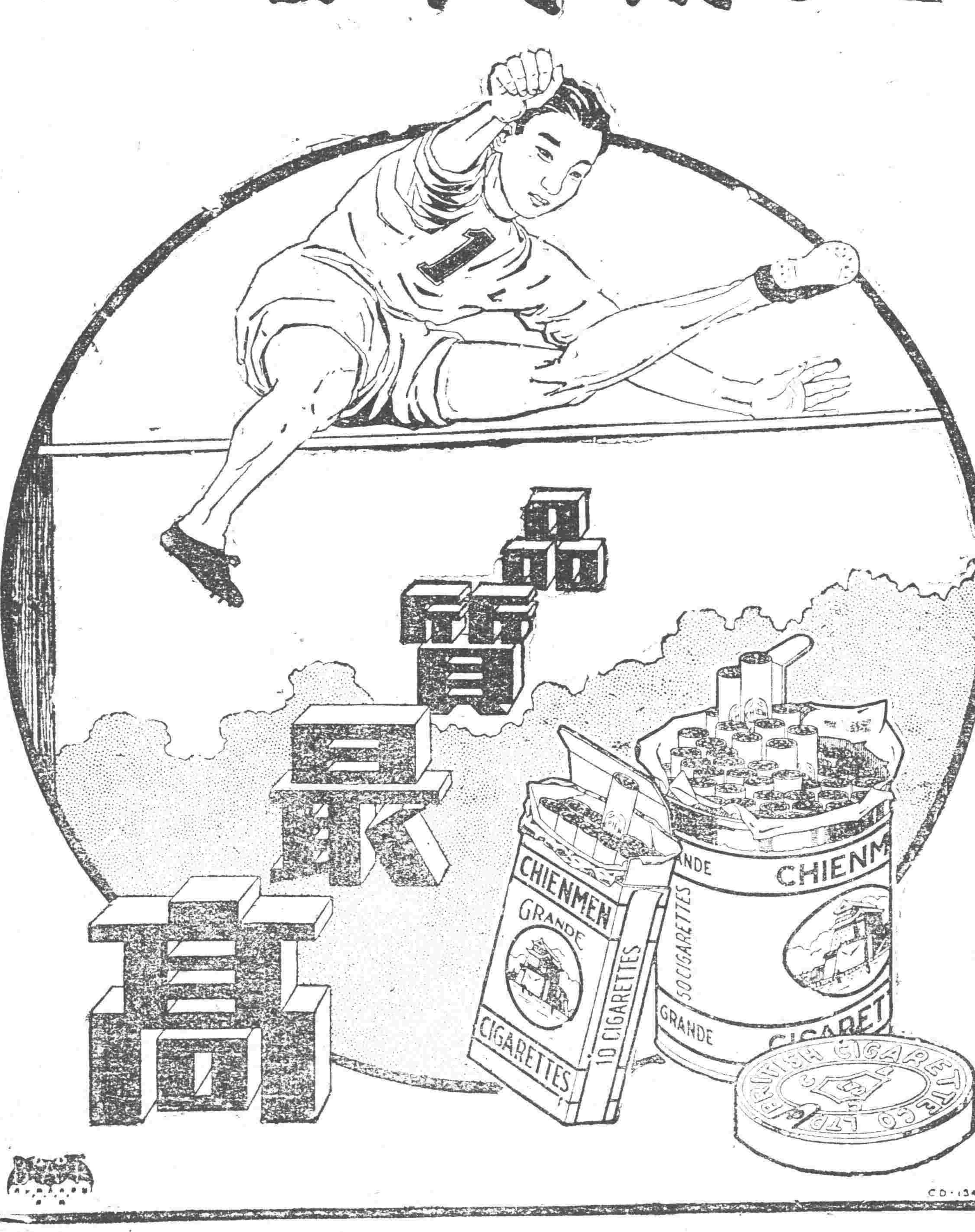

亨得利

花色繁多 式樣時新 國內分號 六十餘家 首創第一 名振全球

遼寧 城內中街大西門裡